OBREGON CANO: PRISION POR VINCULACION CON MONTONEROS

• Inform. pág. 5

DENUNCIARON EL ENTIERRO COMO NN DE 30 FUSILADOS

Exhuman más Cadáveres en Varios Cementerios

CAMPS, A ESPAÑA

MADRID, 27 (ANSA).— El diario "Pueblo" de Madrid escribió hoy que el general (RE) del Ejército Argentino Ramón Camps, podría llegar a España "en cualquier momento".

El diario, que integra la cadena de medios de informaciones propiedad del estado español, califica al general Camps como "el carnicero de Buenos Aires". En una nota en la cual figura la fotografía de Camps, "Pueblo" escribió: "Ramón Camps, uno de los militares más sanguinarios de la dictadura argentina puede venir a España próximamente. Muchos miembros de las FF.AA. Argentinas tienen propiedades en las costas españolas y en el barrio residencial de La Moraljea en Madrid.

Existe la posibilidad de que Camps sea uno de ellos y aparezca por este país en cualquier momento".

"Pueblo" dedicó toda una página al caso de los desaparecidos en la Argentina. Entre varios nombres que cita como responsables por lo ocurrido durante la llamada "guerra sucia" en la Argentina, menciona el del general Camps a quien culpa por cinco mil desapariciones.

● OPINA KELLY

MONTEVIDEO, 27 (De nuestro corresponsal).— Para Guillermo Patricio Kelly, el ex jefe de la Policía Bonaerense, Ramón Camps, es un "general de utilería" y negó a la ex presidenta Isabel Perón, autoridad de jefe verticalista, en declaraciones que hizo hoy al llegar a esta capital, de paso hacia Punta del Este, donde pasará unos días de descanso con su familia.

Kelly dijo además, que a Camps se lo puede comparar con el ex jefe nazi Adolfo Eichmann.

El ex dirigente nacionalista viajará hoy mismo a esa ciudad balnearia, ubicada a unos 135 kilómetros de esta ciudad, en la que también se encuentra veraneando el general Camps.

Sobre esa "coincidencia" Kelly dijo que "desafiaba a un diálogo cara a cara frente al periodismo uruguayo, al militar argentino, aprovechando que ambos estarán en Punta del Este.

Improba labor tuvieron empleados judiciales y del cementerio de Moreno para exhumar restos de "NN" que fueron sepultados allí sin nombres. Luego de examinar los huesos en forma superficial, se procedió a enviarlos para su identificación. (P. 4-5)

crónica
FIRME JUNTO AL PUEBLO
6ª EDICION DE LA NOCHE
DIARIO DE MAYOR CIRCULACION EN EL PAIS
AÑO XXI - BUENOS AIRES, MARTES 27 DE DICIEMBRE DE 1983 - Nº 6.903 - $a 6,00
RECARGO VIA AEREA $a 0,50

LOS MUNICIPALES

MALESTAR POR OLA DE DESPIDOS

• Inform. pág. 6

RECORD DE CALOR

A LAS 16, UNA MAXIMA DE 37°1

• Inform. pág. 24

MATRIMONIO MUERTO Y UN HERIDO EN CHOQUE FRENTE A AEROPARQUE

• Inform. pág. 24

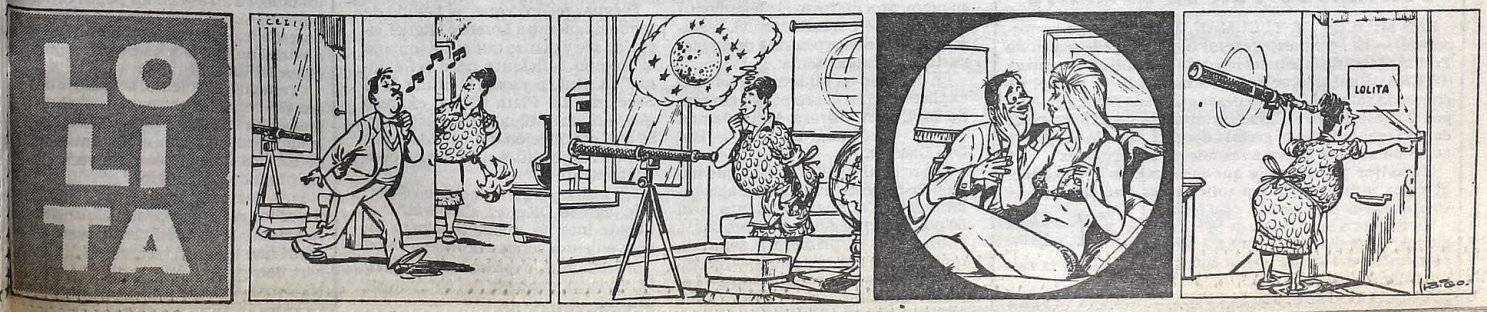

SIGUE POLEMICA SINDICAL

CGTRA Presenta su Proyecto de Democratización

La posición de la CGT-RA ante el proyecto oficial para el reordenamiento sindical, la marcha de las gestiones tendientes a la reunificación de la CGT-Azopardo y el contenido de la extensa charla, mantenida por Saúl Ubaldini, el sábado último con el ministro de Trabajo, fueron analizados hoy en la reunión del consejo directivo de la central que Ubaldini encabeza, mientras que está previsto que mañana se dé a publicidad el proyecto de dicha entidad relativo a la democratización gremial que propicia el gobierno. Dicho proyecto será inmediatamente puesto en conocimiento de la comisión especial integrada por dirigentes de ambas centrales, cuya función es tomar contacto con los legisladores que, próximamente, comenzarán a debatir el proyecto de ley sindical enviado al Congreso por el Poder Ejecutivo. Este tema, contrariamente a lo que se señaló, luego de la reunión de Ubaldini con Mucci, "fue tratado por encima" según aquél, ya que el principal asunto conversado habría sido la necesidad de recuperar los salarios. En tal sentido, Ubaldini recordó que el propio ministro había reconocido que el costo de la canasta familiar era de alrededor de 8.000 pesos.

● **REUNIÓN**

La reunión se inició a las 10 en Brasil 1482 de Capital, sede de la CGT-RA, y participaron de la misma, además del secretario general, los dieciséis miembros del consejo directivo. Estaba previsto que Ubaldini, en el transcurso de las deliberaciones, ofreciese un informe acerca de lo conversado con el ministro Mucci, el sábado último. Al respecto, ayer el dirigente brindó algunas precisiones, reiterando que concurrió a la sede ministerial a título personal ya que "fuimos dos ciudadanos que nos hemos encontrado", negando así que su gestión hubiese tenido carácter representativo de la central obrera.

● **PROYECTO DE LEY**

Ubaldini advirtió que el movimiento obrero no adopta la postura de una "oposición caprichosa" respecto del proyecto de ley de reordenamiento sindical enviado por el PEN al Congreso de la Nación. "Todo lo que estamos realizando es en aras del bienestar del pueblo", dijo el dirigente. "Nosotros queremos la democracia sindical, pero basada en una democracia participativa, o sea que los trabajadores debemos tener la conciencia —dijo Ubaldini— en nuestra organización, en nuestra administración y por lo tanto ya se está elaborando un proyecho que mañana se dará a conocer a la opinión pública".

Sin embargo "la prioridad absoluta —afirmó el dirigente— ha sido la situación económica y el propio ministro reconoció en sus expresiones que la canasta familiar está entre los 7 y los 8 mil pesos".

Los estudios sindicales sobre el tema, según Ubaldini, indican que el costo de esa canasta asciende a 8.564 pesos, "así que hay que buscar las vías de solución para recuperar el poder adquisitivo que los trabajadores no merecemos".

"Estuvimos de acuerdo —añadió Ubaldini al referirse a la charla con el ministro de Trabajo— en la necesidad de desarrollar una política que permita asistir de inmediato a los hogares más necesitados; en síntesis, estamos de acuerdo salarios dignos".

TAMBIEN DELIBERA LA CUPULA DE AZOPARDO

A partir de las 16 de la fecha se reúne el concejo directivo de la Confederación General del Trabajo, línea Azopardo, para designar a los seis dirigentes de esta central que integrarán la comisión encargada de comunicar a los legisladores las objeciones planteadas por el movimiento obrero al proyecto de reordenamiento sindical que el gobierno remitió al Congreso Nacional.

Como se informara oportunamente, dicha comisión estará compuesta de 12 sindicalistas, a razón de 6 por cada central obrera. En Azopardo, está previsto que concurran 2 representantes por cada línea interna.

En ese ámbito, como se sabe, funcionan el sector denominado Gestión y Trabajo, la Comisión de los 20 y los independientes. Se presume que hoy, por el último sector, serían designados para la comisión los dirigentes Juan Horvath (estatales) y Enrique Venturini (electricistas navales).

VOLKSWAGEN: QUEDARON EN LA CALLE 60 ADMINISTRATIVOS

Un total aproximado de sesenta trabajadores del sector administrativo de la firma automotriz Volkswagen fue despedido, en el marco de los planes de reducción de personal que encara la empresa.

Fuentes del Sindicato de Mecánicos de Transporte Automotor (SMATA) señalan que el personal de planta, que está nucleado en el gremio no se ha visto afectado por los planes patronales.

Entre los despedidos se hallan, capataces generales y administrativos que no están agrupados en ninguna organización sindical, según informaron fuentes laborales.

La Volkswagen tiene plantas en las localidades bonaerenses de San Justo y Monte Chingolo.

Mientras tanto, las bases estudian la situación planteada y no se descarta la adopción de medidas de acción directa en defensa de la fuente de trabajo.

En tal sentido viene trabajando intensamente, la comisión interna laboral, y solo se aguarda que la dirigencia sindical dé el visto bueno para concretar dicha protesta. Se observa el estado de alerta ante la posibilidad de que la empresa, de un momento a otro, produzca nuevos despidos.

● **GESTIONES**

Trabajadores de la firma ASTARSA, pudieron celebrar las fiestas de Nochebuena y Navidad, al hacer efectivo la empresa, el pago del aguinaldo del primer semestre y los haberes adeudados.

Esta solución parcial del problema pero por demás oportuna para el trabajador, fue lograda tras la activa participación de la asociación de Supervisores y Técnicos de la Industria Metalúrgica (ASIMRA).

Sin perjuicio del logro mencionado los sindicalistas siguen con las gestiones tendientes a evitar la repetición de situaciones similares, con el objeto de preservar la fuente de trabajo.

Para ello, como informara CRONICA, se formó una comisión de tres supervisores presidida por el titular del gremio, Guillermo Díaz Olivera.

También se enviaron sendas cartas al presidente de la Nación, al ministro de Trabajo y al secretario de Comercio.

RECLAMAN BANCARIOS ECHADOS EN MENDOZA: QUIEREN COBRAR

MENDOZA, 27 (De nuestro corresponsal).— La comisión de Cesantes Bancarios de esta ciudad, reclamó ante los bloques de diputados radicales y peronistas la indemnización total para los despedidos del sector durante la anterior gestión de gobierno. A través de un documento solicitan el pago de todas las remuneraciones no percibidas desde el momento de la cesantía al día de la efectiva reincorporación, la regularización en cajas previsionales, así como la inmediata reincorporación de todos los cesanteados por causas políticas y gremiales al cargo o función que desempeñaban. Expresan también que "como el pueblo todo hemos sufrido la más cruel y despiadada persecución, siendo encarcelados, despedidos sin sumario previo y presionados para obtener nuestras renuncias".

● **DESOCUPACION**

Una mesa redonda pra analizarla grave situación de la desocupación que afecta a miles de familias fue organizada en la jornada pasada por la Comisión Nacional Contra la Desocupación. En la oportunidad se debatieron propuestas de los trabajadores despedidos y en algunos casos reincorporados del sanatorio Güemes, de Standar Electric, de la Unión Tranviaria Automotor, de la construcción y de la prensa.

AGRO: PARALIZARON JUICIOS POR DEUDA

A través de un comunicado, el Banco de la Nación Argentina informa que acaba de disponer la suspensión de todos aquellos trámites de naturaleza judicial y administrativa, por los cuales se pretendía efectivizar el cobro compulsivo de deudas, para deudores de préstamos agropecuarios y pequeñas y medianas empresas.

Se indica que esta resolución es coherente con las pautas dispuestas inicialmente por el gobierno nacional.

COLECTIVEROS SIGUEN CON LA OLLA POPULAR

Continúa el conflicto en la línea 142. La olla popular instalada por los trabajadores hace 50 días, sigue funcionando y los obreros debieron pasar las fiestas navideñas en esa situación.

Representantes del personal de esa línea informaron que recién ayer fueron recibidos por las autoridades del Ministerio de Transportes y de Trabajo para considerar la situación.

Durante las reuniones con los funcionarios, plantearon la grave situación creada a los 38 trabajadores de la empresa que fueron despedidos de la misma por reclamar lo que les corresponde. Les debían dos meses de haberes, los 400 pesos adicionales que acordó el gobierno y el aguinaldo. También denunciaron que no se les abonaron las vacaciones notificados por la empresa. Señalaron asimismo las distintas violaciones a las leyes convencionales y laborales vigentes y el estado de los vehículos. Las denuncias las ha presentado la Unión Tranviarios Automotor.

MAS ENERGIA DESDE SALTO GRANDE

El ministro de Obras y Servicios Públicos de Corrientes, arquitecto Oronzo Vinci Mastrogiacomo informó que recibirá una aceleración en su construcción el proyecto Riel-Nea, una de las obras de mayor envergadura en transporte de energía, que vincula Santo Tomé (Santa Fe) con Resistencia y Corrientes, trayendo energía desde Salto Grande.

Señaló el funcionario que la línea tendrá una capacidad de 500 kilovatios y que se tratara de que quede concluída en un plazo máximo de 16 meses, añadiendo que la empresa del estado Agua y Energía Nacional asignó de su presupuesto una partida de 10 millones de dólares, que a través de Cofirense SA Banco de Inversión, serán destinados a la finalización de las obras de lo que falta solamente un 20 por ciento para concretarse totalmente.

El titular de Obras y Servicios Públicos, quien realizó el anuncio tras una reunión que mantuviera con el gobernador correntino, doctor José Antonio Romero Feris y representantes de las empresas constructoras de la obra, destacó finalmente que Riel-Nea, con un recorrido total de 527 kilómetros, además de transportar el sistema de energía de Salto Grande, vincula a la región con el Sistema Interconectado Nacional de Energía.

CAÑEROS DENUNCIAN ABUSOS MONOPOLICOS

La Asociación de Cañeros Independientes de Villa Ocampo, denunció aquí que nuevamente los trabajadores del sector fueron víctimas de "abusos de prácticas monopólicas" por parte de la empresa Sai Welbers Ltda.

La entidad, que espera que "el nuevo gobierno democrático haga revertir esas anomalías", señaló que la mencionada firma viene violando sistemáticamente las normas vigentes en materia de los pagos salariales.

Denunció asimismo, que mientras por un lado, se atrasa en los pagos de los haberes de su personal, hizo un importante desembolso para adquirir el parque industrial de una fábrica de papel que funciona en Villa Ocampo.

"Tenemos en cuenta, señalan, que Sai Welbers Ltda. hizo un desembolso de una suma importante para la compra de la papelera, no puede argumentar la falta de medios financieros para cumplir con los productores cañeros".

Tras destacar que hasta el momento todos los reclamos formulados no dieron resultado, la entidad de productores denuncia que también efectuaron las denuncias correspondientes ante la Dirección Nacional del Azúcar.

LOS DOCENTES NO ESTAN CONTENTOS POR EL AUMENTO

SAN MIGUEL DE TUCUMAN, 27 (De nuestro corresponsal).— El secretario general de la **Confederación de Trabajadores de la Educación de la República Argentina (CTERA), Raúl Héctor Núñez,** declaró que **"si bien el incremento salarial de 1.000 pesos otorgado recientemente por el gobierno no satisface totalmente las expectativas de los trabajadores, el gremio docente decidió aceptarlo como un acto de apoyo a las nuevas autoridades".**

"Nosotros pretendemos que ese aumento se incorpore al valor índice y por eso solicitamos que el punto se establezca en 8,40 pesos", dijo Núñez.

En cuanto a la posición de la entidad en materia previsional, el titular de la **CTERA** expresó que pedirá **"la restitución del 82 por ciento móvil y el estado de la caja complementaria".**

UOM: PIDEN PLENARIO

Las seccionales de la UOM que en su momento, pidieron el alejamiento del dirigente Lorenzo Miguel, reclaman ahora la convocatoria de un plenario que trate el tema.

La decisión en tal sentido, ha sido explicitada por el secretario general de la Unión Obrera Metalúrgica (UOM) —Seccional La Plata— Rubén Diéguez.

Sobre el particular señala que habiéndose conformado las escalas salariales con el nuevo aumento —un 50 por ciento, según las categorías, a cobrar con la primera y segunda quincena de enero próximo— corresponde se trate la conducción de Lorenzo Miguel, al frente de la Unión Obrera Metalúrgica.

Diéguez recordó que "el pedido de renunciamiento a Lorenzo Miguel, sigue en pie y pienso que se ha tomado el tiempo suficiente para reflexionar". A título personal el titular de la Seccional La Plata (UOM) expresó que "Lorenzo Miguel debe desplazarse a la conducción del partido y dar allí la respuesta política que crea conveniente".

"Si insiste en permanecer en el gremio, agregó Diéguez, sin permitir el debate interno, puede ocasionar inconvenientes serios a la organización

"Confiamos, expresó más adelante, en la inteligencia del compañero Miguel

'TARIFAZOS' POR OBLIGACION

Grinspun Dice que el Gobierno no Tiene más Remedio

El gobierno nacional continuará aplicando tarifazos en materia de servicios públicos, ya que "mientras siga el proceso inflacionario —advirtió el ministro de Economía, doctor Bernardo Grinspun—, no podemos descapitalizar a las empresas", al tiempo que el secretario de Energía de la Nación, Conrado Storani, anunció que entre el jueves y el viernes próximos se dará a conocer un plan de reactivación económica cuyos objetivos centrales serán "combatir la inflación y aumentar constantemente el salario real", a la vez que reducir el gasto público y el déficit fiscal.

Con referencia a tales propósitos, Grinspun señaló anoche que **"estamos decididos a desmontar el aparato indexatorio del país; lo único indexado que va a tener la Argentina va a ser el salario".** Por otra parte, el titular del Palacio de Hacienda afirmó que "la carrera de precios se ha detenido" y que no existen desinteligencias entre su cartera y el Banco Central en torno de la reducción de las tasas de interés.

● OBJETIVOS

El ministro de Economía, Bernardo Grinspun, manifestó que el gobierno seguirá adelante con la política de aumentos en las tarifas de los servicios públicos y combustibles para evitar la descapitalización de las empresas del Estado.

"Mientras siga el proceso inflacionario no podemos descapitalizar a las empresas", dijo Grinspun, después de una prolongada reunión que mantuvo anoche con el presidente Raúl Alfonsín.

De la reunión participaron también el ministro de Defensa, Raúl Borras, y el equipo de colaboradores del titular del Palacio de Hacienda.

Durante el encuentro, en el que se "analizaron distintas medidas tendientes a lograr la reactivación económica del país", se coincidió también —según el ministro— en el objetivo de "combatir la inflación y aumentar constantemente el salario real".

"El gobierno está decidido a encarar firmemente la lucha contra la inflación, el recorte del gasto público y la reducción abrupta del déficit fiscal", afirmó.

En declaraciones a los periodistas en la Casa de Gobierno tras el encuentro que se inició a las 19.20 y finalizó a las 22, calificó como "elementos indivisibles" el combate a la inflación, la reactivación económica y el aumento del salario real.

Al establecer prioridades en la reactivación económica citó en forma sucesiva al "nivel de ocupación, aumento del salario real, aumento de la productividad y de la mano de obra y mayor participación del sector trabajo en el ingreso nacional".

"Estamos decididos a desmontar el aparato indexatorio del país, lo único indexado que va a tener la Argentina va a ser el salario", expresó.

Sobre el aumento de precios dijo que "la sensación es que esta enorme ola de incrementos se está conteniendo", y con relación a las tasas de interés aclaró que "las fija el Banco Central y no el Ministerio de Economía", aunque puntualizó que "estamos trabajando en equipo analizando todo tipo de variables".

Respecto de la evolución de los niveles de los servicios explicó que "estamos tratando de ir ajustando los costos, queremos terminar con aquello de que todos los meses se indexa en razón de lo que ha pasado el mes anterior".

"Tienen que comprender —dijo Grinspun a los periodistas— que hace dos semanas estamos en el gobierno y que hay empresas que no tienen estructuras de costos; lo que no queremos, es que el Tesoro financie a las empresas".

También puntualizó que "es una decisión del presidente de que las deudas financieras de las empresas del Estado se transfieran con fecha 31 de diciembre al Tesoro Nacional con lo cual nosotros vamos a hacer una estructura de costos bastante más auténtica, no perjudicada por el peso de esa deuda".

● TASAS

El ministro de Economía, tras insistir en que "según nuestras informaciones la carrera de precios se ha detenido", desmintió desinteligencias entre su Ministerio y el Banco Central sobre el plan económico a implementar, tal como lo indicaron en los últimos días algunos trascendidos periodísticos.

Respecto de la política salarial, Grinspun apreció que "el objetivo fundamental es que se aumente el salario real y el nivel de ocupación", y que las prioridades para con los sectores del trabajo son "además de los dos señalados, el aumento de la productividad de la mano de obra y su mayor participación en el ingreso nacional".

Por último Grinspun eludió una definición sobre si el Ministerio de Economía propondría una tasa de interés entre el 9 y 10 por ciento, en tanto el Banco Central preferiría una entre el 12 y el 13, indicando que "eso es de resorte exclusivo del Banco Central".

BEAGLE

Hubo Acercamientos

El canciller Dante Caputo anunció que hubo "progresos y acercamientos concretos en las posiciones", por el conflicto austral del canal de Beagle y señaló que esto permite "visualizar la posibilidad de un acuerdo de base con Chile en un plazo relativamente breve, si se resuelven las últimas divergencias".

Si bien el titular del Palacio San Martín no aclaró cuáles son estas "últimas divergencias", afirmó que "las diferencias se han reducido especialmente al tratarse el tema de las actividades comunes y concertadas" y luego explicó que "estos acercamientos son el reflejo de nuevas ideas".

En un encuentro efectuado ayer con la prensa, con el objeto de dar a conocer los resultados del viaje a Roma del secretario de Relaciones Exteriores para Asuntos Especiales, Hugo Gobbi, el canciller consideró también que "es indudable que todo acuerdo implica ceder algo para recibir algo y debe tenerse en cuenta que, al ceder y recibir, cada parte deberá ver debidamente preservados sus intereses vitales".

Expresó que ahora, la oficina de la mediación, dará traslado de las nuevas ideas argentinas, a los representantes chilenos en el Vaticano.

Según el canciller, el viaje de Gobbi "tenía por finalidad mantener conversaciones con las autoridades del Vaticano, responsables de la conducción de las negociaciones entre Argentina y Chile, en el marco de la mediación papal".

LA PLATA: ANUNCIAN CONTROLES PARA COMERCIANTES

LA PLATA, 27 (De nuestro corresponsal).— La Dirección Provincial de Comercio, dependiente de la Subsecretaría de Industria y Comercio de la provincia de Buenos Aires, informó que esa repartición está controlando el cumplimiento de las siguientes normas: 1) La resolución 155 que obliga al comerciante a exhibir los precios de venta de bienes y servicios en un lugar visible. 2) La Ley 22802 de Lealtad Comercial, sobre identificación de mercadería, que establece la obligatoriedad de consignar en los frutos y productos que se comercializan en el país: la denominación, el país productor, su calidad, pureza o mezcla y las medidas netas de su contenido. Además fija pautas sobre publicidad y promoción mediante medios. 3) La ley nacional 19511 sobre pesos y medidas que dispone que los instrumentos de medición deben hallarse a la vista del público y mantenerse en perfecto estado de funcionamiento para que no haya errores.

Se informa también al público que a través de la casilla de correo 700 se recibirá toda denuncia sobre falta de marcación de precios y/o aumentos producidos en los mismos en violación a las resoluciones de la secretaría de Estado de Comercio Nº 10, 11, 12, y 13, que establecen la prohibición de aumentar los precios sin autorización, como también, márgenes de comercialización para mayoristas y minoristas.

AMAS DE CASA CLAMAN POR MENOS IMPUESTOS

La Liga de Amas de Casa pidió ayer al gobierno que no aumente "en forma desmedida impuestos, tarifas y combustibles" y a los empresarios que sacrifiquen márgenes de rentabilidad para hacer frente a la actual "emergencia social" del país.

Al mismo tiempo, la entidad se comprometió a hacer pública la nómina de las empresas que violen las normas sobre precios establecidas por el gobierno nacional.

La posición de la Liga de Amas de Casa fue expuesta al ministro de Economía, Bernardo Grinspun, en una extensa reunión que se cumplió en el Palacio de Hacienda.

"Es la primera vez que nos recibe un ministro de Economía, a quien vinimos a ofrecerle toda nuestra colaboración", señaló posteriormente la presidente de la liga, señora Angela Palermo de Lazari.

"Aunque no estamos de acuerdo con los controles de precio —acotó—, en esta emergencia y transitoriamente apoyamos la decisión del gobierno nacional".

En rueda de prensa, al término del encuentro con el ministro de Economía, las dirigentes de la Liga anticiparon que comenzaron a dar a conocer el nombre de las empresas y de los productos que violen las disposiciones de precios establecidos por la Secretaría de Comercio, "como contribución a la lucha contra la inflación y en defensa del precio justo".

La señora de Lazari narró que el ministro se mostró partidario de que "el salario real aumente un centavo por día", indicando que "nunca más debe descender".

Las dirigentes de la Liga también solicitaron al ministro Grinspun que se realice una urgente reunión entre "empresarios, productores, con participación de la entidad", para articular un plan de contención del alza de los precios, encuentro al cual accedió el titular del Palacio de Hacienda.

EL POLLO FRESCO YA TIENE PRECIO MAXIMO

El gobierno estableció precio fijo y máximo para el pollo fresco, en $a 23,90 el kilo, puesto en boca de expendio, sin IVA (Impuesto Valor Agregado) para la Capital Federal, Gran Buenos Aires, Berisso, Ensenada y La Plata.

La medida fue adoptada por la Secretaría de Comercio.

A su vez, el kilo de pollo fresco, para la venta al público, incluido el IVA fue establecido en $a 28.

Las infracciones a este nuevo regimen, serán sancionadas conforme las previsiones de la ley 20.680, de Abastecimiento.

Por disposición de la autoridad de aplicación, fueron incorporados al Anexo I de la resolución 10 una de las cuatro disposiciones que configuran el regimen de control de precios, los productos catalogados, como "quesos frescos" y "pollos frescos".

Asimismo se invita a los gobiernos de provincia a establecer los precios, con los niveles que correspondan.

El informe oficial indica que las infracciones así como cualquier otro hecho que concurra a desvirtuar, sus propósitos, serán sancionados conforme a la ley 20.680 ya mencionada.

CREDITOS

En el acto, sin anticipo, sin garantía. Vaquería Remeras-Camisas-Pantalones Conjuntos Deportivos Mallas-Zapatería Empleados, Empleadas Públicos, Municipales, Estatales, Fuerzas Armadas Ministerios, Bancarios. TRAER RECIBO SUELDO VAQUERIA OSCAR AV. DE MAYO 560 SUBSUELO CAPITAL TEL. 34-5789

SOLICITADA

TELEPOSTALES

Compañeros:

Luego de transcurridos siete años de vacaciones a partir de marzo de 1976 llama hoy la atención la acción inusitada y extemporánea de los seudodirigentes del gremio adoptando actitudes tardías dictadas por un raro oportunismo.

Nos preguntamos hoy:

—¿Por qué se trata de engañar a los telepostales con argumentos falaces tales como la defensa de la fuente de trabajo frente a las privatizaciones, cuando todos conocemos las prioridades y necesidades del gremio?

—¿Por qué no se mencionan?:

1. La jornada legal de trabajo: 36 hs. semanales.
2. Salarios dignos.
3. Convocatoria a paritarias.
4. Vigencia irrestricta del convenio de trabajo.
5. Obra social con sanatorio propio y medicamentos gratuitos.
6. Administración del CAPRECOM.

—¿Por qué por un lado se ataca la "euforia privatista" de la dirigencia de la ENCOTEL mientras simultáneamente se defienden posiciones de fleteros y contratistas cuyo pésimo desempeño ha contribuido a agravar aún más la deteriorada imagen de nuestras prestaciones. ¿Estamos frente a una dirigencia gremial que defiende intereses de fleteros o de telepostales?

—¿Cuándo las necesidades en los telepostales han sido defendidas con el "fervor" manifestado en la "lucha contra las privatizaciones"?

Compañeros telepostales, el tiempo de los dirigentes entregados y divisionistas se acaba; la burda maniobra interesada y oportunista que exponemos es la muestra última de un lamentable desempeño que irremediablemente llega a su triste final. No entenderlo así, significa continuar sometiéndonos a quienes con hipocresía manifiesta y utilizando la protección del régimen abandonaron totalmente a su suerte, a los trabajadores telepostales. No entenderlo así significa que el contubernio continúa.

MOVIMIENTO UNIDAD AGRUPACIONES TELEPOSTAL

OMAR DIGIACOMO — Lista 7 de Abril

A. DEMARCO — Lista Rosa

Mº Piaggio 189 - AvellanedaMuratore 524 - Rdios. de Escalada

POR

M.U.A.T.

EXHUMAN CADAVERES NN

En el de Moreno ya Encontraron Enterrados en el Período 1976/78

Penosas revelaciones se obtuvieron ayer y hoy en sendas exhumaciones de cadáveres enterrados clandestinamente en los cementerios de Rafael Calzada (Almirante Brown) y de Moreno.

Esta mañana CRONICA estuvo en el cementerio de Moreno acompañando al juez en lo penal de Mercedes, Jorge Horacio Lombardi, al intendente justicialista del partido, Francisco Ibáñez, legisladores, concejales y peritos forenses, quienes supervisaron la exhumación de los cadáveres.

El hecho más revelador e ilustrativo para la opinión pública es quizás que parte de los enterrados clandestinamente y como "no identificados" (NN) eran en realidad perfectamente identificables y de hecho se los identificó en octubre de 1976 cuando fueron exhumados.

Esta comprobación surge de lo manifestado a CRONICA por personal del juzgado que acompañaba hoy al magistrado, quien así lo habría informado.

"La denuncia habla de 21 cadáveres 'NN' enterrados subrepticiamente —nos expresaron las mencionadas fuentes—. Pero, en realidad, solo buscamos 14 cuerpos, porque los otros 7 fueron exhumados en octubre del '76."

Según la denuncia, la inhumación se produjo entre fines de marzo y principios de abril. Gracias a un planteo judicial realizado por familiares de personas desaparecidas, fue posible en octubre del '76 efectuar una exhumación y recuperar 7 cuerpos, todos los cuales fueron identificados en su momento. Se trataba de gente joven domiciliada en su mayoría en Lomas de Zamora y Remedios de Escalada.

De confirmarse esta información, el hecho demostraría cómo estas inhumaciones colectivas de "NN" se referían a personas perfectamente identificables si se hubieran adoptado las medidas pertinentes, lo que denotaría un procedimiento sistemático y generalizado de parte de los organismos de represión.

En el caso de Moreno, el mecanismo judicial se puso en movimiento a raíz de dos denuncias coincidentes, una de ellas de Jorge Arano ante el intendente Francisco Ibáñez, la otra de Juan Antonio Aleman, ante el Concejo Deliberante. En ambos casos se dio inmediata participación al juez.

Cabe señalar que Arano fue administrador del cementerio de Moreno entre octubre del '75 y mayo del '76, mes en que lo dejaron cesante quizás por "saber demasiado".

La dolorosa e impresionante tarea de la inhumación se inició a las 9, con la presencia, además de los nombrados, de 25 agentes de la seccional Moreno, 3 peritos médicos, un perito odontólogo y 2 peritos químicos. Cuatro peones del Hospital Municipal comenzaron a excavar, y al poco rato aparecieron los primeros restos óseos, totalmente descarnados: un cráneo, un húmero, los dos fémures y otras piezas, que eran cuidadosamente colocadas en bolsas grises de polietileno y puestas en una camioneta policial para ser remitidas a los laboratorios de peritajes.

El periodismo debió contemplar desde cierta distancia la macabra tarea. Se habría confirmado que algunos de los cadáveres pertenecerían a niños.

● EN LOMAS

En cuanto a las exhumaciones practicadas ayer en Lomas de Zamora, el momento culminante fue cuando aparecieron dos cráneos con perforaciones de bala. La pericia determinará desde qué distancia se efectuaron los disparos. Junto a algunos esqueletos se recobraron jirones de prendas de vestir, un crucifijo de cuello o algunas flores, elementos orientadores para la ya difícil identificación.

En total fueron 15 los cadáveres exhumados en Rafael Calzada, tras más de tres horas de dura faena. El número exacto no se conoce aún, pues los restos óseos estaban desarticulados y entremezclados, por lo que se hace necesario una cuidadosa tarea de clasificación.

El procedimiento estuvo a cargo del juez federal Julio Amancio Piaggio, y fue promovido por el intendente justicialista de Almirante Brown, Félix Flores, dando cumplimiento a una resolución del Concejo Deliberante adoptada por la unanimidad de los tres bloques (Justicialismo, UCR, PI).

El intendente Flores, el secretario de Gobierno Narciso Vázquez y el titular del Concejo, Carlos Soto, acompañaron al juez, y convocaron a varios ex empleados del cementerio, quienes ubicaron con absoluta precisión los lugares en que se habían sepultado los cadáveres. Quedó claro que puede haber más entierros clandestinos, ya que los mismos testigos insistieron en que "hay cuerpos inhumados debajo de tumbas legales". Por eso, el juez solicitaría autorización de los deudos para remover esas sepulturas en busca de nuevos cadáveres.

Los hallazgos se produjeron en la zona 4, sección 5; específicamente, en el tablón 41, sepulturas 26 A; 26 B y 19; y en el tablón 40 bis, sepultura 1a, donde se extrajeron, respectivamente, tres, cinco tres y cuatro cráneos, dos con orificios de bala, y otros restos óseos. Otras excavaciones no arrojaron resultado positivo.

Pudo saberse que meses atrás, otro juez en lo Penal de Lomas, el doctor Alsina, efectuó un procedimiento similar ante denuncias de entidades de derechos humanos.

ESTREMECEDORES DETALLES DEL "MACABRO OPERATIVO"

El intendente del partido de Almirante Brown, Félix Flores, reveló hoy que 14 de los 15 cadáveres exhumanos ayer en el cementerio de Rafael Calzada por oden judicial carecían de sus manos "las que les fueron cercenadas para evitar la identificación".

En conferencia de prensa ofrecida en su despacho, el funcionario difundió otros escalofriantes detalles de la inhumación de cuerpos en esa necrópolis efectuada durante el gobierno militar que concluyó el pasado 10 de diciembre, acotando que se estima que por lo menos existen de 60 a 70 cuerpos en esas condiciones.

"Ni siquiera se trata de NN, ya que no hay ningún registro sobre esos entierros que, en todos los casos, se efectuaron al margen de los trámites administrativos, y a veces ordenando terminantemente a los empleados del cementerio que cumplieran sus tareas sin formular preguntas", añadió.

Flores reunió a los periodistas acompañado por el secretario de Gobierno de su comuna, Narciso Vázquez, así como por el presidente del Concejo Deliberante, Carlos Soto, todos justicialistas y decididos, según sus afirmaciones, a "llevar esta investigación hasta sus últimas consecuencias".

Las exhumaciones fueron ordenadas por el juez federal Julio Piaggio, ante la denuncia radicada por el propio Flores, quien por otra parte entregó un comunicado a los reporteros en el que se consigna que "se pudo comprobar la existencia de fosas comunes, totalmente ilegales, ya que no constan en ningún registro, ni como NN, y en ellas los restos de varias personas".

"Ante la vista azorada del juez y de los asistentes —prosiguió la declaración relatando las exhumaciones— se fueron extrayendo restos, así como también ropas, bufandas, medias, etcétera. Asimismo, se pudo establecer la existencia de por lo menos tres cráneos con lesiones graves y perforaciones de balas en la frente y en el parietal".

Por su parte, un ex empleado del cementerio de Rafael Calzada que prefirió no revelar su identidad, declaró que "la mayor parte de los cadáveres eran traídos a las seis de la mañana, por personas de civil y con uniforme de fajina de alguna de las tres Fuerzas Armadas, que llegaban al lugar invariablemente a bordo de automóviles Ford Fairlane y Falcon".

Añadió que, de inmediato, los desconocidos bajaban de esos vehículos los cuerpos que llevaban en bolsas de plástico y que "cualquier cajón se deposita hasta una profundidad de 90 centímetros, aunque en estos casos hay excavaciones de hasta dos metros, ya que debajo de las inhumaciones comunes, depositaban 2 y hasta 3 cadáveres".

Ante una consulta vinculada a la razón por la cual le faltaban las manos a muchos de los cadáveres encontrados, el informante ratificó que ello obedecía al propósito de los autores del hecho de evitar la identificación

Por su parte, Flores confirmó que "existen muchísimos más, pero no podemos sacarlos para examinarlos hasta que el juez que interviene no lo ordene".

El intendente puntualizó, asimismo, en respuesta a otra requisitoria, que "varios de los cuerpos pertenecen a mujeres jóvenes y además de los orificios de bala tienen signos de haber sido golpeados".

ABUELAS
Reclaman una Niña

Las abuelas de Plaza de Mayo denunciaron que, hasta hoy, no se pudo "hacer justicia" en el caso de la niña que está al cuidado de un alto jefe policial retirado, lo cual "evidencia la ineficacia operativa de esta justicia, que no es la de la democracia".

"Después de 13 días de mantenerse el secreto del sumario, no se ha logrado ningún resultado que permita llegar a la verdad y hacer justicia.

También informaron que solicitaron "la revisión de las adopciones otorgadas desde 1976, esperando de esa manera localizar a nuestros nietitos desaparecidos", pero aclararon que no es su intención "provocar angustias en hogares que tengan hijos adoptivos".

Señalaron, además, que advirtieron a "los profesionales médicos acerca de la posibilidad de que se quiera desfigurar la fisonomía de los niños que nos fueron robados, haciendo cirugía en sus facciones".

Por esa razón, solicitaron a los médicos que "eviten prestar su colaboración.

FOSA COMUN EN CASILDA

Más de diez cadáveres de personas inhumadas con NN a partir de 1976 habrían sido enterrados en una fosa común en el cementerio de la ciudad de Casilda, en el sur de la provincia de Santa Fe, dijeron fuentes judiciales locales.

El hallazgo de los cadáveres se habría conocido a causa de la investigación que realiza la Justicia para determinar si uno de los cuerpos pertenece a Miriam Moro, militante del Partido Justicialista desaparecida el 27 de setiembre de 1976, junto a Antonio Angel López.

Según pudo saberse, los familiares de López realizaron diversas tramitaciones tras la desaparición del militante peronista, las que permitieron ubicar sus restos en el cementerio de Casilda.

El cadáver de López fue identificado y entregado a sus familiares. Esas diligencias permitieron llegar luego al expediente según el cual constaría que Miriam Moro fue inhumada como NN en el citado cementerio.

La identificación se logró mediante una fotografía que acompañaba al expediente perteneciente al cuerpo de Miriam Moro, que presentaba nuevos impactos de bala.

Según manifestaciones del abogado de la familia Moro, los cadáveres de Miriam y de López aparecieron en Casilda, donde la policía de la localidad de Chabas, que intervino, procedió a tomarles las fotografías y registrar sus huellas digitales.

Luego de ese trámite —dijo el abogado— los cadáveres fueron llevados a la morgue municipal de Rosario y posteriormente devueltos para su entierro como NN en el cementerio de Casilda.

RECLAMA LANUSSE

El ex presidente Alejandro Lanusse pidió al Tribunal Superior de Honor del Ejército que oficie a los miembros de la Junta Militar de 1978 y al Comando en Jefe de la Armada para que informen sobre una presentación relacionada "con las muertes y desapariciones producidos en la acción de represión de la subversión terrorista" efectuada entonces por el almirante Eduardo Massera.

La solicitud está contenida en un recurso extraordinario presentado por Lanusse, con posterioridad al recurso de amparo que le fuera rechazado en el proceso que le inició el ex comandante en Jefe del Ejército, general Cristino Nicolaides.

El general Lanusse fijó en esa presentación su posición contraria a la sostenida por el Poder Ejecutivo en relación con los métodos empleados en la denominada guerra sucia, precisando que la "obediencia debida a los superiores" no vale como eximición de responsabilidades.

Lanusse pidió también que el alto tribunal militar libre oficio al Ministerio de Economía para que informe sobre el estado de la deuda pública desde 1976 a la fecha.

Asimismo solicitó que se convoque al general (R) Leopoldo Fortunato Galtieri para que ratifique o rectifique los términos de una conversación que ambos mantuvieron hace aproximadamente tres años, sobre "funcionarios que servían a intereses privados extranjeros".

También pide que el general Rogelio Villarreal aclare su relación con un banco.

RAPTO DE SMITH

"Fuerzas de represión de la Marina y el Ejército", a las órdenes del coronel Roberto Roualdes, habrían secuestrado al desaparecido dirigente de Luz y Fuerza Oscar Smith, según una denuncia hecha pública por "un grupo de compañeros y amigos" del gremialista, encabezado por Juan José Taccone.

En declaraciones periodísticas que formuló hoy, Taccone ratificó los términos de la denuncia hecha en un comunicado de prensa en el que se indica que en el secuestro de Smith "habrían actuado posteriormente un grupo de oficiales del Ejército que habían tenido intervención también en el caso de Hidalgo Solá y en la colocación de una bomba en el Aeroparque con motivo de un viaje del general Videla a Perú".

Los denunciantes —el único de los cuales que se identifica es Taccone— afirman tener información "ratificada" de que Smith "estuvo alojado en una cárcel clandestina".

Precisan, luego, que "el juez de Lomas de Zamora, doctor Tragant, está actuando ya con la documentación en su poder" y que "el día 23 pasado nos hemos presentado solicitándole celeridad en la acción investigativa".

Oscar Smith era secretario general del sindicato capital de Luz y Fuerza y fue secuestrado el 11 de febrero de 1977.

Se afirma, en otra parte del texto, que "el secuestro, igual que el de algunos compañeros delegados de Luz y Fuerza tiene su origen en el conflicto gremial con la Empresa Servicios Eléctricos del Gran Buenos Aires".

RECHAZO
Atacan Psicólogos

La Asociación de Psicólogos de Buenos Aires rechazó hoy recientes afirmaciones del general Ramón Camps en el sentido de que "los psicólogos le lavan el cerébro a no subversivos para hacerlos subversivos", y señaló que ese tipo de declaraciones son la "expresión de una cultura intolerante y autoritaria".

La organización de pscólogos también condenó otras afirmaciones de Camps, quien consideró que tanto "los periodistas, los psicólogos y los sociólogos son subversivos".

Señaló que las tres profesiones mencionadas forman parte de la "comunicación humana" y que "abordan, desde distintos ángulos, la posibilidad de un análisis crítico y dinámico de la realidad.

Afirma que ese tipo de expresiones, con las hechas por Camps, son "absolutamente parciales y tendenciosas".

"Prueba de ello han sido los resultados que hoy tenemos a la vista en salud metal como producto del nefasto período que comenzamos a superar.

EN VARIOS CEMENTERIOS

Tres secuencias del macabro operativo de exhumación de N.N. en el cementerio de Rafael Calzada. Cráneos perforados a balazos.

FUSILADOS EN VARELA

CONCEJAL QUE FUE BOMBERO, DENUNCIO QUE PARTICIPO EN SEPULTAR A TREINTA

LA PLATA, 27 (De nuestro corresponsal).— Una nueva denuncia sobre inhumación clandestina de cadáveres sin identificar fue presentada hoy ante la justicia por un concejal y ex bombero voluntario que intervino, por orden policial, en el traslado al cementerio de Florencio Varela de 30 personas que murieron fusiladas.

El caso fue presentado ante el Juzgado Penal Número 3 de esta ciudad, a cargo del doctor Pablo Peralta Calvo, y mañana se realizará una inspección ocular en la zona de la necrópolis donde se encontrarían sepultados.

La presentación ante la justicia fue realizada por Rubén Oscar Bagliani, concejal de la Unión Cívica Radical en el distrito de Florencio Varela.

El denunciante se desempeñó como bombero voluntario entre los años 1976 y 1978, y en tal carácter intervino, junto a otros efectivos de ese cuerpo, en la tarea de rescatar cuerpos de hombres y mujeres fusilados.

Bagliani, en compañía del diputado radical bonaerense Carlos Fava y del presidente del Comité de esa organización política en Florencio Varela, Juan Vicente Morielli, dio a conocer hoy detalles de esos episodios en una conferencia de prensa realizada en dependencias del bloque de diputados radicales, en la legislatura provincial.

● DENUNCIA EN MENDOZA

MENDOZA, 27 Las madres de Plaza de Mayo de Mendoza denunciaron aquí la incineración de abundante información perteneciente a los Servicios de Inteligencia de las Fuerzas Armadas que testimoniaba los mecanismos de tortura y la desaparición de personas.

La incineración de las pruebas y de la documentación se habría producido entre el 10 y 12 de diciembre de este año, declaró la presidenta de las Madres de Plaza de Mayo, Elsa Issa de Becerra.

PREVENTIVA A OBREGON CANO

El juez federal doctor Siro de Martini dictó esta tarde la prisión preventiva del ex gobernador de Córdoba, doctor Ricardo Obregón Cano y calificó su conducta como constitutiva del delito de asociación ilícita calificada, con probable condena de 5 a 8 años de prisión.

Siro de Martini resolvió así la situación procesal de Obregón Cano luego de indagarlo la semana pasada cuando cayó detenido a poco de regresar a la Argentina por sus vinculaciones con el grupo Montoneros.

El abogado Fernando Torres que defiende a Obregón Cano dijo que la "situación procesal de mi cliente es muy delicada" y comentó que había apelado esa decisión por "considerar que no se ajusta a derecho".

Torres fue categórico cuando señaló que las posibilidades de que Obregón Cano recupere la libertad son remotas si la Cámara confirma la decisión del juez de Martini.

Se consultó a Torres si el dictado de la prisión preventiva obligaba al ex gobernador de la provincia de Buenos Aires Oscar Bidegain a presentarse al juzgado para aclarar su situación y dijo que "tiene tres posibilidades. O se presenta al juzgado o pide asilo en una embajada o continúa prófugo", expresó.

Para dictar la prisión preventiva de Obregón Cano el juez De Martini tuvo un cuenta artículos periodísticos aparecidos en la revista "Vencer", órgano del grupo Montoneros en la que se vincula directamente al ex gobernador de Córdoba, como miembro de la conducción al lado de Firmenich.

Incluso en la declaración indagatoria Obregón Cano dijo que a fines de 1979, la conducción de Montoneros no estuvo integrada por ramas sino por una conducción nacional integrada por "Firmenich, Vaca Narvaja, Bidegain, Yager, Puiggrós, Pereyra, Perdí y por el declarante".

También reveló que el apoyo económico brindado por la Conducción del Movimiento Peronista Montonero a sus militantes en la Argentina se realizó a través de organismos internacionales y dijo que "la conducción del movimiento en la medida de sus posibilidades apoyó economicamente la actividad política de sus militantes para llevar a cabo, de acuerdo a su pensamiento la lucha por la democracia y la pronta normalidad institucional".

También en la indagatoria Obregón Cano dijo que no puede manifestar qué tipo de relación existía entre los militantes montoneros que cometían actos delictivos y el Movimiento Peronista Montonero... porque ignora la existencia de esos hechos".

El juez consideró que Obregón Cano por su condición de dirigente de Montoneros está incurso en asociación ilícita y así lo declaró con el dictado de la prisión

TV COLOR

Ctdo. $a 9.900.-
Cómprelo en 48 Cuotas fijas de:
$a 460.-
int. a venc. 59% t. financ. $a 22.080.-
COSQUIN 24
Frente Estación Liniers

Impuesto sobre los Ingresos Brutos

Categoría "A" - 11° Anticipo Año 1983 - Noviembre

Vencimiento: 5 de enero de 1984

Están comprendidos:

Grandes contribuyentes:

* Aquellos que, en 1982 se hallaban comprendidos en esta categoría.
* Aquellos cuyos ingresos totales durante el año 1982 hayan superado los $a 1.800.000.-
* Los responsables de albergues transitorios.
* Los contribuyentes sujetos al régimen de Convenio Multilateral.

Lugares de pago:

* Grandes Contribuyentes y Locales de albergue transitorio: Banco de la Ciudad de Buenos Aires, Casa Matriz y Sucursales, de 10 a 16.
* Contribuyentes comprendidos dentro del régimen de Convenio Multilateral: Banco oficial de la jurisdicción donde hayan constituido **sede única** a efectos del pago. En Capital Federal el pago deberá efectuarse en el Banco de la Ciudad de Buenos Aires, Casa Matriz y Sucursales.
* Pago por correspondencia: únicamente para los pagos en término de Grandes Contribuyentes y Locales de albergues transitorios. Remitir la boleta de pago y cheque a favor de la Municipalidad de la Ciudad de Buenos Aires, "no a la orden", a Casilla de Correo N° 628 ó 638, 1000 - Correo Central. A vuelta de correo le será remitido el comprobante de pago.

Consultas y retiro de formularios:

* Dirección General de Rentas, Viamonte 900, P.B., Sector "B", de 8 a 14.

Telam

Municipalidad de la Ciudad de Buenos Aires

CONMOCION EN LA COMUNA

La serie de despidos en la comuna capitalina llevó al personal a manifestar su pesar por la medida adoptada por el gobierno democrático.

Ahora, Masiva Depuración en la Justicia de Faltas

A pesar de no existir información oficial al respecto, C NICA está en condiciones de adelantar que se avecina tormenta en las filas municipales, a raíz de la decisión nuevo intendente de despedir a los agentes que hayan ingresado después del 14 de diciembre de 1982. Como se sabe semana pasada se anunció oficialmente el despido masivo cientos de trabajadores, lo que motivó una severa reacción del Sindicato Obreros y Empleados Municipales, cuyo secretario general, señor Patricio Datarmini, anunció que de continuar esta política, incongruente, a raíz de que por un lado despide y por otro se trata de reincorporar a cesanteados, gremio tomaría drásticas medidas.

Ahora viene a sumarse a aquellos despidos una masiva depuración en la Justicia Municipal de Faltas, donde serán reemplazados aproximadamente 18 camaristas y jueces. En estos casos, según las comunicaciones, generalmente verbales, realizadas por distintos funcionarios, el motivo es que fueron designados por el anterior régimen municipal, especialmente el que correspondió al período del brigadier Ciatore.

Sin embargo, de la planilla se conoció hoy sobre este particular problema que no todos los reemplazados fueron designados por el régimen militar , sino que existen muchos que fueron nombrados por el gobierno constitucional peronista.

DENUNCIA: QUIEREN ACOMODAR A LOS MILITANTES RADICALES

El personal de la Subsecretaría de Inspección General de la Municipalidad de Buenos Aires que fue cesanteado, denunció un "intento de partidismo" por parte de las autoridades comunales radicales consistente en dejar sin efecto la contratación para hacer ingresar a correligionarios que colaboraron en la campaña electoral".

Mediante una declaración, los afectados informaron que son 1.029 los cesanteados "que pasarán este fin de año con la angustia de saberse despedidos" y anunciaron que continuarán "la lucha hasta las últimas consecuencias" en procura de que se revierta la situación.

Se informó en el comunicado que una asamblea de personal resolvió seguir adelante con la huelga de brazos caídos iniciada hace cinco días y que está prevista "una nueva movilización y huelga de hambre frente a la Casa de Gobierno para este próximo fin de año".

Aluden los firmantes a la afirmación del presidente, Raúl Alfonsín, acerca de que "con la democracia se vive, se come y se educa" y destaca que "pero hasta ahora los radicales han procedido como la peor de las dictaduras, pues ni vivimos, ni comemos ni nos educamos".

● **CONFLICTO**

La nota reseña el conflicto y recuerda que por Decreto 33/83 del Boletín Municipal se dejó en situación de cesantes a numerosos compañeros de esta subsecretaría nombrados efectivos a partir del 14/12/82 y hasta el 10/12/83.

Agrega que "no se renovaban los contratos del personal, afectando en total a 1.029 compañeros" y señala que "en algunos comentarios se alude a la no renovación de contratos

● **PROTESTA**

Un grupo de empleados cesanteados por la municipalidad, luego de mostrar carteles por las calles céntricas reprochando la medida permanecieron varias horas en la avenida de Mayo frente a Intendencia y en diversos sectores de la Plaza de Mayo coincidiendo con el gran movimiento que existe en la plaza, cuando llega la hora del cierre de los bancos.

El grupo, lo suficientemente numeroso como para llamar la atención, entonaron cánticos en contra de la medida adoptada por las nuevas autoridades y pedían que se reviera la medida

REGRESO MERCEDES SOSA Y DESEO EXITOS A ALFONSIN

La cantante folklórica Mercedes Sosa, a su regreso al país, deseó hoy al gobierno de Argentina "que preside el doctor Raúl Alfonsín, éxitos en esta tan difícil tarea que ha comenzado", tras aclarar que "no soy ni peronista ni radical".

La intérprete, arribó esta mañana procedente de Francia para descansar, según manifestó a los periodistas que la aguardaban en el aeropuerto internacional de Ezeiza.

Al referirse a la instauración de la democracia en la Argentina, Mercedes Sosa declaró que "la democracia es una palabra como la paz" y "creo que todos los días tenemos que ganar esta palabra que se llama democracia y esta también que se llama paz".

Al preguntársele si tenía en mente radicarse definitivamente en nuestro país, respondió que "mi trabajo está muy repartido en todo el mundo y eso me trae problemas, complicaciones y enfermedades que tengo que ir curando con distintos médicos".

"Yo no me voy a Europa porque me guste, sino porque trabajo allá", puntualizó, además indicó "conmigo trabaja un montón de gente, músicos, representantes, por lo que todo se hace más difícil".

En cuanto al obligado silencio que guardó durante el gobierno militar señaló que "considero que no se debe hacer eso con los artistas, porque sufren mucho si no tienen al pueblo para escucharlo".

"Creó —añadió— que no se debe golpear a los artistas porque son los seres que sufren más. Yo lo digo porque estoy en la piel de alguno de ellos" en alusión a Horacio Guarany y César Isella, entre otros músicos.

Al respecto continuó diciendo que "yo he tenido la suerte de que me conocieran mucho en Europa y he trabajado realmente fuerte, pero el artista se hace en su patria; donde él ha nacido; donde la gente ha ido viendo la continuación de su carrera".

Por otra parte anunció que el próximo año no participará del tradicional festival folklórico de Cosquín. En tal sentido sostuvo que "yo amo a Cosquín porque significa la consagración de muchos artistas. Pero no es el tiempo, todavía para mí, de volver a Cosquín".

A la vez manifestó que "las invitaciones no se hacen a último momento, sino con tiempo. Porque es de muy mal gusto invitar a una persona a último momento.

"Por lo menos —concluyó— se debe invitar con dos meses de anticipación, aunque lo correcto es hacerlo seis meses antes. Pero aparentemente la comisión de organización de Cosquín no ha cambiado mucho".

Sobre los festivales de música nativa de Cosquín, la viajera continúo diciendo "Yo le debo mucho a Córdoba, en especial a Cosquín. Tengo muchos recuerdos gratos que jamás olvidaré pero en estos momentos no están dadas las condiciones para que vuelva a cantar en esa tierra tan querida por mí. Lo único que espero es que en el festival del año próximo me inviten con la antelación debida y entonces sí con mucho gusto iré a cantar".

MERCADO DE CAMBIO

Estas son las cotizaciones de las principales divisas registradas hoy en las casas de cambio:

		COMPRADOR	VENDEDOR
100 Libras esterlinas	$a	3.269,69	3.281,71
100 Dólares estadounidenses	,,	2.285,70	2.287,70
100 Francos franceses	,,	270,40	272,92
100 Liras italianas	,,	1,36	1,38
100 Pesetas	,,	14,40	15,33
100 Marcos alemanes	,,	828,11	831,58
100 Marcos finlandeses	,,	389,03	391,65
100 Florines holandeses	,,	736,68	740,53
100 Francos belgas fin.	,,	40,00	40,38
100 Francos suizos	,,	1.833,82	1.048,00
100 Yenes	,,	9,77	9,81
100 Dólares canadienses	,,	1.833,82	1.838,17
100 Escudos portugueses	,,	17,14	18,30
100 Coronas danesas	,,	228,34	230.83
100 Coronas noruegas	,,	282,97	295,80
100 Coronas suecas	,,	282,51	285,05
100 Chelines austriacos	,,	117,37	118,62

EL DOLAR EN EL PARALELO

En el mercado marginal, el dólar tuvo una leve alza con relación a la víspera cotizándose a $a 25,10 para la compra y a $a 25,50 para la venta.

EN LAS AGENCIAS

		COMPRA	VENTA
1 Dólar	$a	22,50	22,80
100 Uruguayos	,,	50,65	—
100 Cruzeiros	,,	1,62	—
100 Pesetas	,,	13,20	14,07
100 Guaranies	,,	6,37	—
100 Soles	,,	0,74	0,80
100 Liras	,,	1,28	1,35
100 Bolivianos	,,	1,39	—
100 Marcos	,,	781,00	821,00
1 Libra inglesa	,,	30,40	32,20
100 Chilenos	,,	21,60	—
100 Francos franceses	,,	253,00	267,00
100 Francos suizos	,,	970,00	1.025,00
100 Francos belgas	,,	37,20	39,20
100 Bolívares	,,	150,00	161,50
100 Coronas suecas	,,	263,00	280,50
100 Dólares Bco. Nación, bill.	,,	2.250,00	2.280,00
100 Dólares Bco. Nación, transf.	,,	2.285,70	2.287,70

BONEX

Al cierre de las operaciones del Mercado de Valores, la cotización de los BONEX —Bonos Externos— fue la siguiente: Serie 1980: $a 1.990, Serie 1981: $a 2.020 y Serie 1982: $a 2.200.

MISHIADURA POLICIAL: SUS MOVILES SIN NAFTA

SANTA FE, 27 (De nuestro corresponsal).— La policía de esta ciudad no podía perseguir a los delincuentes esta mañana, por falta de combustible en sus vehículos.

Los patrullaje de rutina y los trámites administrativos que se cumplen habitualmente en móviles policiales tuvieron que ser suspendidos.

Los autos policiales permanecían detenidos frente a las comisarías y unidades de la repartición, en tanto las autoridades efectuaban urgentes contactos con el gobierno provincial para lograr el aprovisionamiento de las correspondientes partidas de nafta.

● **REESTRUCTURACION EN LA FEDERAL**

El ministro del Interior, Antonio Troccoli, anunciará el jueves próximo aspectos de la reestructuración de la Policía Federal, durante la ceremonia en que se formalizarán los ascensos de los oficiales de la repartición, según trascendió de fuentes oficiales.

El acto tendrá lugar en la sede de la policía montada, en Palermo, a partir de las 18, y en su transcurso el titular de la cartera política pronunciará un discurso en el que formulará una serie de precisiones sobre los cambios que se introducirán en las estructuras de los organismos de seguridad.

Troccoli volvió a reunirse hoy con el titular de la Policía Federal, comisario general Antonio di Vietri para seguir elaborando el plan de modificaciones de ese organismo.

Se indicó que el propósito fundamental de los cambios que se introducirán es el de crear nuevos hábitos y métodos de acción.

Particularmente se trabajará sobre las escuelas, y se impartirán frecuentes instrucciones a los oficiales y jefes para que hagan suya la nueva modalidad que el gobierno radical pretende imprimir a los organismos de seguridad.

También se informó que se tratará de rescatar el prestigio internacional que alcanzó la Policía Federal en virtud del éxito que obtuvo en hechos resonantes ya que las actuales autoridades consideran que "está la inteligencia" y que hay que "aprovecharla".

PERIODISTA DECLAR CASO HIDALGO SOL

El juez federal, doctor José Nicasio Dibur recibió la de ción testimonial del periodista Rogelio García Lupo, de un viaje que miembros de la Armada habrían rea Venezuela en la época anterior al secuestro del ex em en ese país Héctor Hidalgo Solá, quien desapareció en 1977.

Al parecer, la diligencia fue dispuesta por el mag ante la aparición de un artículo firmado por García Lup diario "El Nacional", de Caracas, el 12 de este mes, cu doctor Dibur arribó a esa ciudad venezolana.

Sono se descarta en fuentes judiciales que el juez re adoptar distintas medidas relacionadas con hechos cunstancias que se mencionan en el referido artículo podrían incluir la citación de los marinos que viajaron a zuela con anterioridad al secuestro de Hidalgo Solá, co bre supuesto.

Asimismo, se pudo establecer que el magistrado agu inminente llegada de los testimonios recibidos en Ven por la jueza en lo penal del Distrito Federal y Estado M doctora Rosa Ramírez, quien, como se sabe, prestó colaboración al pedido del doctor Dibur

ASUMIO EL GENERAL GUILLERMO FONSECA

Comandante del Cuerpo I de Ejército

Hoy asumió como Comandante del Cuerpo I de Ejército el general Guillermo Fonseca, luego de que en la víspera —como se informara en la sexta edición— hiciera lo propio el subjefe de la institución, general Ricardo Pianta. Las restantes designaciones del ámbito castrense están comprendidas en una disposición emitida por el doctor Alfonsín "en su carácter de Comandante en Jefe de las Fuerzas Armadas", y recaen, entre otros, sobre los generales Pedro Mansilla (Cuerpo III), Ríos Ereñú (Cuerpo II) y Aguado Benítez (Cuerpo V), mientras que se disuelven el Cuerpo IV, la Secretaría de Ejército y la Comandancia de Institutos Militares.

Los generales que ocuparán los máximos cargos dentro del ejército fueron designados por disposición del presidente Raúl Alfonsín, "en su carácter de Comandante en Jefe de las Fuerzas Armadas", según se informó oficialmente.

La información la brindó el jefe del Estado Mayor general del Ejército, general Jorge Arguindeguy en un comunicado emitido por la división prensa del ejército donde se señala que será subjefe de la institución el general Ricardo Pianta, y que ocupará el cargo de "inspector de Instrucción" el general Julio Sánchez Avalos y que para la comandancia del Quinto Cuerpo se nominó al general Mario Aguado Benítez.

Para el tercer cuerpo, con asiento en Córdoba, fue designado el general Pedro Mansilla, para el segundo, con sede en Rosario, el general Héctor Ríos Ereñú, y para el primero cuyo mando se encuentra en esta capital, el general Fonseca.

Según la información oficial el Cuarto Cuerpo de Ejército con asiento en Santa Rosa, La Pampa, quedó disuelto, y otro tanto ocurrió con la Secretaría General de la Institución que se convertida en Subsecretaría, y con la comandancia de Institutos Militares que en adelante, y con funciones distintas, se llamará Inspección de Instrucción.

Se hizo saber, además, que "de acuerdo a las propuestas efectuadas por el Jefe del Estado Mayor General del Ejército a su excelencia, el ministro de Defensa Nacional" pasaron a desempeñarse en el Estado Mayor de la Fuerza el general Víctor Pino, como titular de la Jefatura Uno (Personal), el general Raúl Schirmer como titular de la Jefatura Dos (Inteligencia), el general Federico Minicucci, de la Tres (Operaciones) y el general Rogelio Belli de la Cuatro (Logística).

Como comandante logístico del Ejército fue designado el general Juan Carlos Benito, como subsecretario general de la institución el general Enrique Ottino y como director general de contaduría el general de intendencia Oscar Chinni.

BRONCA EN SAN LUIS POR LA DIETA DE CONCEJALES

SAN LUIS, 27 (De nuestro corresponsal).— El diputado nacional por el radicalismo, Antonio Negri, se opuso a la decisión de los concejales de esa capital y de Villa Mercedes de fijarse una dieta de 1.500 pesos mensuales, que en su juicio "pasa a ser la más alta del país" y puso como ejemplo que los honorarios de municipios de Mendoza no pasan de los 10.000 y en la provincia de Buenos Aires de 13.500 pesos.

"No puedo aceptar esto aunque ambos concejos que han aprobado esta exorbitancia sean radicales", enfatizó al tiempo que anunció que por tal motivo cito, en carácter de presidente provincial de esa fuerza, al comité ejecutivo para el 30 del corriente "a fin de que fije su posición y si es posible haga conocer a las respectivas municipalidades nuestro más profundo desagrado por esta medida".

Fuerza Aérea: 20 Brigadieres y 43 Comodoros Irían a Retiro

El brigadier Carlos de Basis pasaría a desempeñarse como subjefe del Estado Mayor General de la Fuerza Aérea según las designaciones en la cúpula aeronáutica que se conocieron extraoficialmente.

Según los trascendidos que no fueron confirmados ni desmentidos por la Fuerza Aérea, unos veinte brigadieres y 43 comodoros pasarían a retiro, como consecuencia de las nuevas designaciones, en tanto se habría limitado a no más de cuatro el número de futuros ascensos a brigadier.

Pudo saberse que en las jefaturas del Estado Mayor del Comando de Regiones Aéreas y del Comando de Material se desempeñarían, respectivamente, los brigadieres Roberto Ventura y Enrique Ventura.

Como tercer jefe del Estado Mayor Conjunto del arma fue designado el comodoro Ivar Cotelo; en el Comando de Instrucción se desempeñará como jefe del Estado Mayor el comodoro Bloomer Reeve y como jefe del Estado Mayor en el Comando de Regiones Aéreas fue designado el brigadier José Giérrez.

Como jefes de las Brigadas Aéreas fueron designados los siguientes comodoros: Primera Brigada (Palomar): comodoro Jorge Ruiz; Segunda Brigada (Paraná): comodoro Rodolfo Ghegoyen; Tercera Brigada (Reconquista): comodoro Enrique Carbo Bernard; Cuarta Brigada (Mendoza):comodoro Juan Carlos Correa; Quinta Brigada (Villa Reynolds): comodoro Juan Baigorria; Sexta Brigada (Tandil): comodoro José Luis Rosset; Séptima Brigada (Morón): comodoro León Vicente Mallo; Octava Brigada (Mariano Moreno - José C. Paz): comodoro Horacio Viola; Novena Brigada) (Comodoro Rivadavia): comodoro Hugo Liernur.

HAYDEE PADILLA FRENTE A LA OLA DE RUMORES

¿SIGUE CON FEDERICO LUPPI?
¿QUE PASA CON GARCIA SATUR?

LAS DRAMATICAS HORAS QUE VIVE EMILIO DISI

ANDREA DEL BOCA CUENTA LO QUE SIENTE AL ESTAR EN LOS BRAZOS DE SILVESTRE

EL DOLOR DE MORA FURTADO ANTE LA PERDIDA DE UN HIJO

LA GRAN DECEPCION DEL AÑO 1983

"LOS ARGENTINOS NO PODRAN HEREDAR NADA DE LA FORTUNA DEL COMENDADOR CORREA"

EL MEJOR HOROSCOPO QUE HAY EN EL PAIS

ASCHIRA HACE LAS PREDICCIONES PARA TODOS LOS MESES DEL AÑO PROXIMO

LA NAVE ESPACIAL QUE ATERRIZO EN UNA CASA DE SAN VICENTE

¿QUE HAY DETRAS DE LAS ACUSACIONES DE GUILLERMO PATRICIO KELLY A ISABEL?

DIVERSOS RUMORES ANTE LA SUBITA DECISION DE CAROLINA

MATO AL ESPOSO DE CUATRO BALAZOS Y FUE ABSUELTA EN EL JUICIO ORAL

COMO EVITAR EXCESO DURANTE LAS FIESTAS Y LA MEJOR MANERA DE BRONCEARSE EN VERANO

HOY en

SIEMPRE ANTES Y MEJOR

COMANDO DE SANIDAD:

• Las Llamas Destruyeron Depósito de Medicamentos
• Hubo Grave Peligro de Extensión a Otros Edificios

Las llamas dominan la situación a casi una hora de iniciado el siniestro. Dantesco.

Chapas calcinadas, tanques que explotaron su cargamento de alcohol; fueron la destrucción del Comando.

Bien avanzada la mañana finalizaron las tareas de remoción en lo que fuera depósito de medicamentos del Batallón del Comando de Sanidad Militar, ubicado en 15 de Noviembre y Combate de los Pozos de esta Capital. El formidable incendio se decalró ayer a las 19.30, y fueron necesarios 150 hombres y 14 dotaciones de bomberos para circunscribirlo al cabo de tres horas de lucha denodada, con el resultado de cinco bomberos internados por principio de asfixia y lesiones y un conscripto levemente herido.

Las instalaciones —un galpón de una sola planta, de 150 por 20 metros— resultaron totalmente destruidas, y hubo que pelarle duro al fuego para que las llamas no se difundieran hacia edificios vecinos, que fueron evacuados.

Particularmente, el gran peligro consistía en la propagación del incendio al depósito de proyectiles de 15 de noviembre y Pasco, cuya explosión habría resultado catastrófica.

Varios conscriptos que enfrentaron inicialmente las llamas relataron posteriormente que alrededor de las 19.30 comenzó a salir un espeso humo negro del depósito de abastecimiento.

Corrieron hacia el gran galpón y en ese momento se produjo un primer estallido. Al abrir las puertas el espectáculo era dantesco, pues todo el interior había comenzado a arder. De inemdiato, unos 20 soldados y el grupo de bomberos de guardia permanente en el lugar, se abocaron a la lucha contra el fuego. Era una tarea desesperada, pues ya comenzaban a detonar las garrafas con alcohol allí depositadas. Un bombero recibió heridas cortantes en la cara, a consecuencia de un fragmento de vidrio disparado con fuerza de proyectil. Un soldado conscripto —Ricardo Vilches— recibió heridas leves en un pie. Entonces se escucharon dos fortísimas explosiones que conmovieron al barrio prácticamente en un radio de 15 cuadras.

La llegada de las dotaciones de bomberos de Patricios, Cuartel Central y otras unidades permitió enfrentar con mayores medios el fuego. Inicialmente todos los esfuerzos se dirigieron a impedir el estallido en el cercano depósito de proyectiles.

La acción de los bomberos, que trabajaban con cinco líneas de alta presión, dos camiones cisternas y un hidroelevador, comenzó a tener éxito, y alrededor de las 22.30 el fuego estaba definitivamente circunscripto.

Comenzaron las tareas para su extinción definitiva. Algunas dotaciones se fueron retirando del lugar.

En los momentos culminantes, las llamas alcanzaban los 20 metros de altura. La cercana cárcel de Caseros resultó envuelta por el humo y se vivieron situaciones de nerviosismo en su interior. Varias viviendas vecinas fueron preventivamente evacuadas. Uno de los edificios en peligro fue también el perteneciente al Instituto de Gastroenterología.

En horas de la mañana, un capitan de apellido Aranda, a cargo de la guardia militar del depósito, manifestó que el fuego se habría originado en un cortocircuito, aunque remitió una conclusión definitiva a los peritajes que ahora se realicen.

En el depósito afectado por las llamas se guardaban elementos muy inflamables como cartón, papel, maderas para embalaje, alcohol y drogas de uso medicinal.

Esta madrugada se informó que cinco bomberos debieron ser atendidos en el Hospital Churruca, dos con principio de asfixia, otros don con politraumatismos en las piernas y uno por problemas en la vista a consecuencia del espeso humo que salía del galpón incendiado.

BORRAS Y ARGUINDEGUI EN EL SINIESTRO

Minutos antes de las 22, cuando aun el incendio estaba en plena expansión y el espectáculo resultaba sobrecogedor, arribó al lugar el jefe del Estado Mayor General del Ejército, general Jorge Arguindegui, quien inspeccionó las áreas afectadas y descartó en principio que el siniestro haya sido provocado intencionalmente. No obstante, Arguindegui aclaró que para tener una opinión definitiva debía aguardarse el resultado de las pericias. Poco después arribaba el ministro de Defensa, Raúl Borrás, quien se reunió en el lugar con Arguindegui y con el coronel Labate, jefe del Comando de Sanidad. Este último quedó en el lugar supervisando la lucha contra el fuego, en tanto el ministro y el jefe de Estado Mayor, visiblemente preocupados, se retiraron pasadas las 22,30.

Mendoza: Niño Muerto en Temporal

MENDOZA, 26 (De nuestro corresponsal).— El intenso viento desatado en la noche de la víspera, provocó el deceso de un niño de 11 años, al caerle encima una pesada rama, a la vez que causó numerosos cortes de energía eléctrica y comunicaciones.

Cuando mayor intensidad alcanzaban las ráfagas, en la calle 9 de julio 980 de esta ciudad, se produjo la caída de una gruesa rama de un árbol, hiriendo mortalmente a **Carlos Mauricio Egea** de 11 años.

El pesado tronco cayó sobre la cabeza del infortunado niño ocasionándole el deceso en el acto, sin que nada pudieran hacer quienes lo acompañaban en la acera, informó hoy la policía.

Mientras tanto el viento ocasionó un sinnúmero de cortes de cables conductores de energía, así como también afectó algunos letreros comerciales y también las líneas telefónicas.

También en otras zonas del Gran Mendoza se registraron las caídas de árboles, sin ocasionar mayores daños ni tampoco víctimas.

● GRANIZO Y VIENTO

SAN JUAN, 26 (De nuestro corresponsal).— Cuantiosos daños causó en la agricultura una tormenta de granizo y viento que se abatió anoche en el sector sur de esta provincia.

El meteoro afectó las plantaciones en los departamentos de Sarmiento, Pocito y Rawson, pero los datos oficiales de los daños aún no se conocen.

La piedra —de gran tamaño, según los productores afectados— cayó con mayor intensidad en el departamento de Rawson, acompañada de un fuerte viento que alcanzó por momentos ráfagas de 80 kilómetros por hora.

MUJER EBRIA MATO A TIROS A COMERCIANTE

TUCUMAN, 27 (De nuestro corresponsal).— Fue detenida hoy por efectivos de la seccional novena de policía la autoría de la muerte del comerciante **Rubén Lencina**, ocurrida ayer en la vivienda de **Juana Ida Salis.**

Según denunció una hermana de la víctima, alrededor de las 14 de ayer se presentó la Salis en su domicilio, 9 de Julio al 1300, y le manifestó que **"bromeando le pegue un tiro al Chichi; quiero que colaborés para que lo vea un médico"**. Agregó la denunciante que la compañera de su hermano habría estado ebria, pues exhalaba un fuerte olor a alcohol.

Luego de la denuncia, el personal policial encontró un revólver calibre 22 con dos cápsulas servidas, y un rifle del mismo calibre, además de algunas prendas de vestir y una toalla manchada de sangre.

● MUERTO EN UNA PELEA

RESISTENCIA, 27 (De nuestro corresponsal).— Un hombre joven dejó de existir como consecuencia de las graves heridas de arma blanca recibidas en el transcurso de una pelea, con dos hermanos, desarrollada en la localidad de Machagai, distante unos 120 kilómetros de aquí.

El suceso que conmocionó a los vecinos del lugar, tuvo como protagonistas a **Esteban Abel Mónaca**, de 26 años y dos hermanos de apellido **Molina**, quienes debieron ser asistidos en un centro de recuperación de la zona.

● CADAVER EN LA CALLE

MENDOZA, 27 (De nuestro corresponsal).— El cadáver de un hombre, de aproximadamente 45 o 50 años, fue encontrado en el costado noreste del callejón Paraná, distrito de Rodeo del Medio —departamento de Maipú— presentando un típico cuadro de haber sufrido un accidente de tránsito.

Versiones no confirmadas, indicaron que la víctima habría sido atropellada por un automóvil Chevy, conducido por el ciudadano Irineo Rubén Castro, boliviano, de años y domiciliado en el mencionado distrito.

Personal de la seccional décima de policía se encuentra abocado a la búsqueda de Castro, quien en las últimas horas ha desaparecido de la zona que habitualmente solía concurrir.

MUNICIPALIDAD DE MORON

PRORROGA PARA EL PAGO DE TASAS

NUEVO VENCIMIENTO:

29 de diciembre de 1983

El Intendente Municipal decretó:

a) La prórroga hasta la fecha indicada del vencimiento de la SEXTA CUOTA de la tasa por ALUMBRADO, LIMPIEZA Y CONSERVACION DE LA VIA PUBLICA.

b) La prórroga hasta la fecha indicada de la presentación de la declaración jurada y pago de la tasa por INSPECCION DE SEGURIDAD E HIGIENE, DERECHOS POR PUBLICIDAD Y PROPAGANDA, DERECHOS POR OCUPACION Y USO DE LOS ESPACIOS PUBLICOS Y DERECHOS VARIOS.

IMPORTANTE:

Quienes abonen en término la sexta cuota y registrasen deuda atrasada, podrán acogerse al PLAN DE REGULARIZACION que se halla a estudio del Departamento Ejecutivo para su remisión al Concejo Deliberante.

Los pagos podrán efectuarse en la Municipalidad, Delegaciones, Bancos y Entidades Financieras autorizadas.

INTOXICADOS

Pereció un Bebé y Hermanita Grave

MENDOZA, 27 (De nuestro corresponsal).— Pese a los cuidados prodigados por los facultativos del hospital Eugenio Bustos —departamento de San Carlos— en las últimas horas de la víspera falleció el niño **Sergio David Moreno de 2 años**, víctima de la ingestión de "órganos fosforados".

El hecho se registró en el interior de la finca La Celia, del mencionado departamento —105 kilómetros al sur de esta capital—, cuando junto a su hermanita Elsa Beatriz Moreno, de 3 años ingirieron una sustancia tóxica, que provocó su internación en forma inmediata.

Debido a la gravedad de la intoxicación, Sergio David, falleció horas más tarde en dicho nosocomio, mientras que Elsa Beatriz fue trasladada al hospital Emilio Civit de esta capital, dejándose constancia de que no se ha logrado establecer la clase de veneno tomado por los menores.

● AHOGADO

Mientras se encontraba bañando en el cauce del río Athuel, junto a sus familiares, el menor Luis Saravia, de 9 años, fue arrastrado por las aguas, ante los inútiles esfuerzos, realizados por su progenitor.

Personal policial y efectivos del cuerpo de bomberos del departamento de San Rafael —240 kilómetros al sur de esta capital— comenzaron una "titánica" búsqueda del cuerpo del menor, la que hasta el momento no ha dado resultados positivos. No obstante se continúa "rastrillando" el cauce del lecho, el que se ve dificultad por la excesiva corriente.

SON SEIS LOS HERIDOS

Densas humaredas se extendieron en el barrio San Cristóbal y por efectos del viento también fueron a provocar trastornos a los reclusos en la cárcel modelo de Caseros.

Mas de 150 efectivos de Bomberos debieron extremar recursos para poder contener el avance de las llamas. La escena ilustra la destrucción en el depósito de medicamentos.

CONDENAN A PIRATAS DEL ASFALTO QUE ROBABAN A TRANSPORTISTAS EN RETIRO

La Superintendencia de Seguridad Ferroviaria con intervención del Juez en Primera Instancia en lo Criminal, Jorge Edwin Torlasco aplicó pena a una banda de piratas del asfalto, al detener a cinco individuos en estación Retiro donde se efectúa carga, descarga y almacenamiento de mercadería. La investigación se inició a raíz de varios robos en perjuicio de empresas del transporte que operan con mercadería en tránsito. Fue entonces que se montó una discreta vigilancia en la zona, ingresando así a la estación por Avenida Libertador, un Peugeot blanco con tres ocupantes, seguido de un camión que llevaba dos personas.

Luego que se les interrogara sobre la mercadería que transportaban y como consecuencia de respuestas contradictorias, terminaron por reconocer que trasladaban mercadería producto de robos y la llevaban a ese lugar para su comercialización. En el interior del camión se incautó 1.484 cajas de cigarrillos que contenían 525.500 atados, mercadería que fuera adquirida luego de un asalto a mano armada en las proximidades de Moreno, en perjuicio de un camión que transportaba las mismas.

Según se informó y luego de las declaraciones de los asaltantes, se halló más mercadería robada en un depósito, sito en la localidad de Moreno. Por orden judicial, no se dio a cnocer la identidad de las cinco personas detenidas

● MENOR AHOGADO

LA PLATA, 27 (De nuestro corresponsal).— Un joven de 14 años, Pedro Daniel Núñez, pereció ahogado la tarde del sábado pasado en una de las lagunas existentes en las canteras de Hernández, situada aproximadamente en la calle 517 entre 20 y 21.

El menor cayó accidentalmente al agua, siendo inútiles todos los esfuerzos que se hicieron para rescatarlo. Más tarde, el Cuerpo de Bomberos, debió rastrear la zona para rescatar el cadáver.

Plantaciones Arrasadas

MIRAMAR, 27 (De nuestro corresponsal).— Un pavoroso incendio que a casi 24 horas de estallar no había podido ser dominado esta mañana, destruyó por completo las plantaciones forestales de 70 hectáreas ubicacadas junto al vivero dunícola "Florentino Ameghino", aunque no hubo víctimas.

El fuego se desató en las primeras horas de la tarde de ayer y la circunstancia de que no se pudiera controlar hasta hoy obedece a la precariedad de medios de los bomberos locales, que cuentan con una sola autobomba.

Cuerpos especializados de la vecina ciudad de Mar del Plata partieron hoy a primera hora hacia la zona del siniestro, donde por otra parte se encuentran trabajando dos motoniveladoras que abren camino para cortar el paso del fuego.

Las 70 hectáreas se encuentran ya absolutamente arrasadas y su plantación fundamental era el famoso pino marítimo, la principal especialidad del vivero que, por otra parte, está ubicado sobre la arena.

DETALLES DEL CRIMEN DE MENOR EN UN INSTITUTO DE DEFICIENTES MENTALES

LA PLATA, 27 (De nuestro corresponsal).— Tal como informáramos en nuestra edición de la víspera pudo saberse que un menor deficiente mental murió golpeado a palos por otro adolescente también enfermo e instigado este último por un celador del establecimiento donde ambos estaban internados.

Se sabe que la víctima tenía 13 años y se llamaba José Alberto Pundán, cuyo hermano, Jorge Pundán también se encontraba internado en el lugar. La madre de ambos, María Pundán, domiciliada en Serrano 4010 de José León Suárez, al tomar conocimiento de la muerte de José Alberto procedió a retirar a su hijo Jorge. Se ha iniciado un proceso por presunta instigación al crimen contra el guardián Osvaldo Balcarce.

El occiso murió por golpes en la cabeza propiciados con un garrote de quebracho de regulares dimensiones, suministrado, según las primeras evidencias por el mismo guardián.

El hecho ocurrió el jueves último en el Instituto de Menores Psicopedagógico José Ingenieros, de la localidad de Melchor Romero.

Versiones de buena fuente indican que el homicida es otro interno de 16 años. En la investigación participó activamente el subsecretario del Menor y la Familia bonaerense, doctor Isidro Alconada Sempe y se inició a raíz de tomarse conocimiento de que en el Hospital Alejandro Korn de la localidad homónima, se hallaba internado un menor con lesiones en la región occipital.

El menor Pundán, por pertenecer al Instituto José Ingenieros, estaba bajo la tutela del juzgado número uno de San Martín.

Posteriores diligencias policiales culminaron con las declaraciones de una asistente social del mencionado instituto, Lucía del Carmen Campos, quien afirmó que el asesino sería otro menor.

P.A.M.I.

LLAMASE A LICITACION PUBLICA Nº 04/83 PARA LA ADQUISICION DE PELICULAS RADIOGRAFICAS.
RECABAR INFORMACION EN: GERENCIA DE MEDICINA SOCIAL -SECCION COMPRAS- HIPOLITO YRIGOYEN 2550 - 3º PISO - CAPITAL FEDERAL DE 12 a 18 HORAS.

VALOR DEL PLIEGO: $a 250.

APERTURA: 16-1-84
HORA: 14
MINISTERIO DE SALUD Y ACCION SOCIAL DE LA NACION
INSTITUTO NACIONAL DE SERVICIOS SOCIALES PARA JUBILADOS Y PENSIONADOS

Incautan Marihuana

Dos Sujetos Traían la Droga a Capital por Puerto Iguazú

Un informe emanado de la Prefectura Naval Argentina da cuenta de que en Puerto Iguazú, mientras personal afectado a ese organismo realizaba el control de desembarco observó a dos hombres que descendían de barca de transporte de vehículos con claras intenciones de burlar los controles de migraciones y aduana. Al ser interrogados y revisados los bultos que portaban se comprobó que llevaban marihuana por 1.000 pesos. La droga debía ser entregada en la Capital Federal para su fraccionamiento y posterior venta.

● INVESTIGACION

Investiga los hechos el juez Federal de Puerto Iguazú, quien ordenó librar exhorto a la Prefectura de Buenos Aires para proseguir las investigaciones en esta Capital Federal. Con los datos proporcionados por los dos detenidos en Puerto Iguazú se logró detener en la Capital a dos hombres quienes comercializaban el producto encontrándose prófugo un tercer individuo.

En el domicilio allanado en esta metrópolis se secuestró un envoltorio de papel de diario con marihuana en gramos compacta, 30 colillas de cigarrillos denominados pitucas y 840 semillas. Las dos personas detenidas son adictos y comercializadores y el domicilio descubierto en la Capital Federal era centro de reunión de varios adictos de ambos sexos que normalmente fumaban allí.

● PRENDAS DE VESTIR

Efectivos de las secciones "Posadas" e "Iguazú" de la Gendarmería Nacional, descubrieron en distintos comercios de la ciudad de Posadas, Misiones, una gran cantidad de prendas de vestir que ostentaban el sello de una conocida marca, pero que en realidad habían sido ingresadas al país en forma ilegal.

En el procedimiento se secuestranron 1.633 pantalones, 239 remeras, 272 camisas, cuatro camperas, 30 pares de medias, 180 mochilas y 26 polleras, que llevaban la marca "Fiorucci", por un valor total de 1.500.000 pesos argentinos.

AVISOS AGRUPADOS · ORO · PRO

en ONCE casa Juancito
JUANCITO PAGA MASS$!!!
●EN SU NUEVA● Y UNICA DIRECCION
RIVADAVIA 2928 Frente a la Plaza
Compra
ORO
ALHAJAS ANTIGUAS con BRILLANTES-AUDIO-TV COLOR BLANCO Y NEGRO-PASA CASSETTES-GRABADORES ... etc
¡ COMPRO TUTI !!! DE 8,30 a 20 - SABADOS ABIERTO

ORO
PUEYRREDON 1172
Casi esq Corrientes
SUPERAMOS
CUALQUIER PRECIO Y PAGAMOS UN ADICIONAL POR HECHURA
18 KL. HASTA $a 650.- EL GR.A.A.

ORO CORRIENTES 2832
CASI ESQUINA PUEYRREDON
18 KL. PAGO HASTA $a. 650.
EL GR. EN ALHAJAS ANTIGUAS CON BRILLANTES

CORRIENTES 2813 ORO
A Metros AV. PUEYRREDON
18 KL. PAGO HASTA $a. 650
EL GR. EN ALHAJAS ANTIGUAS CON BRILLANTES

ENFERMEDADES DE LA SANGRE
PIEL VIAS URINARIAS
Dr. Cortondo Médico
De 9 a 12 y de 15 a 21 horas
Saavedra 22 PB "B" 48-0401
(Plaza Once)

CREDITOS INMEDIATOS
Sin propiedad. Con su recibo de sueldo basta. Artículos del hogar, muebles, amoblamientos de cocina, camping, etcétera. En el corazón de Villa Urquiza.
Díaz Colodrero 2517. Cap.
Tel.: 51-1989. V. Urquiza

Piel-Venéreas-Glándulas
Dr. Cortondo (Méd.)
Montes de Oca 51 P. Baja
¡PLAZA CONSTITUCION
Lunes-Vnes.: 15-21. Sábados: 9-12
TE.: 28-6366

VENEREAS - PIEL - GLANDULAR
Dr. Brito (méd.) 9-19 hs.
Corrientes 1438 2º
"E" 46-8194. Est. Subte Uruguay
AMBOS SEXOS

TODA LA PIEDAD DEL PAPA ANTE EL HOMBRE QUE QUISO ASESINARLO

ROMA, 27 (AP).— El Papa Juan Pablo II se reunió hoy en privado con Mehmet Alí Agca en su celda de la prisión y llamó "hermano" al terrorista turco que trató de matarlo, informó el Vaticano.

Funcionarios vaticanos, que presenciaron la reunión junto a varios guardias, dijeron que Agca se arrodilló y besó el anillo del Papa al final del encuentro. Los dos estuvieron solos en la celda durante 21 minutos, sentados juntos en sillas.

Los funcionarios, que informaron a la prensa con la condición de no ser identificados, describieron la reunión como "casi una confesión" no dieron detalles. Agca es musulmán.

Dijeron que los dos hombres hablaron en voz baja en italiano y no fue posible escucharlos.

Los funcionarios dijeron que el Papa parecía profundamente conmovido y le atribuyeron haber dicho: "Hablé con un hermano que disfruta de mi completa confianza".

El pontífice fue consultado por los periodistas de televisión que fueron autorizados a acercarse a la celda sobre que habló con Agca, y respondió: "Es un secreto que debe permanecer entre él y yo".

Agca cumple cadena perpetua por haber atentado contra el Papa el 13 de mayo de 1981.

Recibido con mucho afecto por los presos —unas 1.500 personas, entre las cuales numerosos terroristas—, Juan Pablo II pronunció un discurso basado en la dignidad humana del detenido.

Saludado por un caluroso aplauso, el Pontífice que llegó acompañado por el cardenal vicario de Roma Ugo Poletti

En el discurso, que duró unos veinte minutos, Karol Wojtyla recordó a los presos sus "derechos a un trato justo.

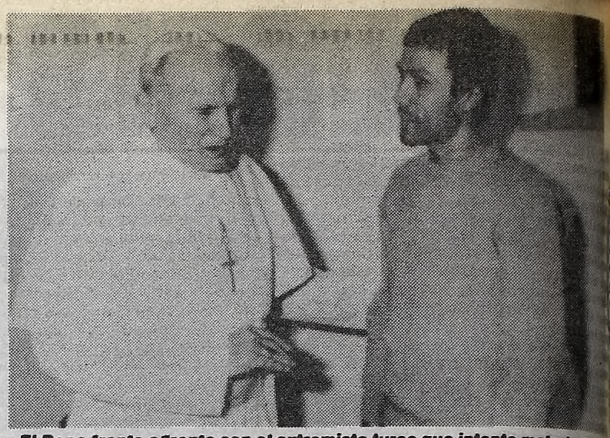

El Papa frente a frente con el extremista turco que intento matarlo. Este es un secreto, afirmó cuando se le preguntó de qué hablaron. (UPI)(P. 10)

LOS CHILENOS NO SE SALVAN

DESMIENTEN ATENTADO Y RENUNCIA DE PINOCHET

SANTIAGO, CHILE, 27 (ANSA y AFP). El propio presidente de Chile, General Augusto Pinochet, desmintió rumores circulantes aquí en el sentido que había sufrido un atentado.

Pinochet dijo que tales rumores formaban parte de una campaña concertada contra su persona y el gobierno.

En forma cordial dijo a los periodistas que hace algunos días sufrió un desgarro muscular mientras trotaba.

Por otra parte el mandatario chileno desmintió que dejaría el poder durante 1984.

La versión afirmó que la embajadora especial de Chile, Mónica Madariaga, durante su reciente gira por Europa habría anunciado la próxima dimisión de Pinochet, para dejar el gobierno en manos del presidente de la Corte Suprema de Justicia, Rafael Retamal.

"Solo son rumores de gente interesada", precisó Pinochet, agregando que la embajadora "jamás ha dicho eso".

Un comentarista de Radio Chilena, perteneciente al Arzobispado de Santiago, sostuvo el lunes que la embajadora había revelado esta decisión de Pinochet al presidente del gobierno español, Felipe González, con quien se entrevistó en Madrid hace algunas semanas.

Pero la embajadora Mónica Madariaga, también rechazó esta información "en la forma más absoluta", porque, según aclaró, "el presidente nunca me ha hablado de plazos ni me ha dado instrucciones de transmitir a gobiernos extranjeros tales fechas".

El general Pinochet, que preside el régimen militar chileno desde septiembre de 1973, deberá permanecer en el poder hasta 1989, de acuerdo con el cronograma trazado en la Constitución promulgada hace tres años.

Pero las presiones para acelerar el restablecimiento de la democracia se intensificaron en Chile a partir de mayo, cuando estallaron las Jornadas de Protesta Nacional

ANGUSTIA

Periodista, en Huelga

MONTEVIDEO, 27 (DPA).— Comienza a ser preocupante el estado de salud del periodista uruguayo José German Araujo (45), que entró hoy en su octavo día de huelga de hambre ante la clausura preventiva por el gobierno uruguayo de la Radio "30", que él dirige.

Según informara anoche a DPA el jefe del equipo médico que atiende a Araujo, Marcos Carámbula, la situación y el estado del periodista comienza a ser preocupante

"Generalmente —dijo Carámbula— la salud de las personas que realizan huelgas de hambre preocupa seriamente entre los 15 y 21 días, pero nosotros sin embargo ya estamos muy preocupados por la situación de Araujo", agregó el doctor.

El profesional indicó a DPA que el electrocardiograma continuo "Holter", efectuado al periodista, mostró alteraciones en el ritmo cardíaco, como consecuencia de la tensión a que se encuentra sometido. Araujo sufre desde hace cuatro años de un problema coronario.

La tensión del periodista no surge solo de la medida que lleva adelante, sino también por el continuo sonar de bocinas y muestras de adhesiones ruidosas en la puerta misma del edificio en donde se alberga. El periodista sale cuatro veces al día a saludar desde la ventana y un número que siempre supera las 300 ó 400 personas, acompañando sus cánticos con tamboriles, brinda su apoyo y adhesión a la medida de Araujo.

LLEVE SU TV COLOR
Ctdo. $a 9.900.-
Téngalo en 48 Cuotas fijas de: $a 460.-
int. a venc. 59% t. financ. $a 22.080.-
LAVALLE y ALEM
Galería Alem Loc. 8
QUILMES Este (3.c. Estac.)

SUBVERSION TOTAL EN EL PERU

Cadáveres y Banderas Rojas

AYACUCHO, Perú, 27 (DPA-AFP).— Personal militar peruano procedió a arriar numerosas banderas rojas del movimiento maoísta peruano "Sendero Luminoso", izadas al amparo de la oscuridad durante la noche de Navidad en Ayacucho, 575 kilómetros al sudeste de Lima.

Las banderas fueron colocadas aprovechando que el comando político militar levantó el toque de queda para que la población pudiera celebrar las fiestas navideñas.

La colocación de las banderas rojas desbarata la versión de que los "senderistas" fueron los que la semana pasada izaron banderas blancas pidiendo una tregua de dos años al gobierno de Lima, dijeron las mismas fuentes.

Por otra parte, los cadáveres de 18 personas fueron hallados en el paraje denominado Apuccasa, en el distrito ayacuchano de Soccos en la carretera Los Libertadores, que une esta capital con Ayacucho, informaron fuentes policiales confiables.

Informaciones no confirmadas oficialmente indicaron que los despojos humanos fueron encontrados entre las alcantarillas de la carretera a la altura del km. 385, a unos 30 km. de la ciudad.

● CONTRA EMBAJADAS

Comandos terroristas lanzaron en la madrugada de hoy bombas de fabricación casera contra la embajada de Chile en Perú y contra un restaurante de lujo de Lima.

Un grupo de cinco hombres, se precisó, lanzó cinco artefactos contra la embajada china, en la zona residencial de la ciudad. Las bombas estallaron en el jardín exterior y no causaron daños personales. El embajador Su Huang y su esposa se encontraban en esos momentos en la sede diplomática.

● FOSA EN EL SALVADOR

SAN SALVADOR, 27 (UPI-AP).— Soldados del ejército salvadoreño descubrieron una fosa común con 30 cadáveres, al norte de San Luis de la Reina, departamento de San Miguel, 180 kilómetros al noroeste de San Salvador, dijeron fuentes castrenses.

Oficiales en la zona oriental en San Francisco Gotera y San Miguel, dijeron ayer que los muertos eran guerrilleros izquierdistas.

Los cuerpos presentaban orificios de bala.

URUGUAY: CALUROSA BIENVENIDA A PIBES

Los purretes uruguayos llegan a su país desde el exilio.

MONTEVIDEO, 27 (AP).— Los uruguayos tributaron ayer una calurosa bienvenida a 154 niños y adolescentes que son hijos de presos y exiliados políticos, y que llegaron para reunirse durante un par de semanas con sus familiares residentes aquí.

Millares de personas cubrieron el trayecto de 20 kilómetros entre el aeropuerto y el centro de la ciudad para saludar a los viajeros y entonar cánticos de oposición al regimen militar del presidente Gregorio Alvarez.

El grupo, cuyos integrantes tienen entre tres y 19 años, llegó desde Madrid en un viaje especial auspiciado por organizaciones españolas vinculadas a la promoción de los derechos humanos.

Se supo que varios de los menores habrán de visitar a sus padres en las cárceles en los que estos están cumpliendo penas por delitos políticos.

Una caravana de casi un centenar de automóviles acompañó a los 11 autobuses en los que el grupo fue trasladado hasta la sede del sindicato bancario, donde fueron entregados a sus familiares.

La gente se alineó a lo largo de la rambla que bordea el Río de la Plata con carteles de bienvenida y otros que reclamaban la aplicación de una amnistía.

El trayecto hasta la sede sindical, ubicada a un par de cuadras de la Casa de Gobierno, insumió casi tres horas. En varios pasajes la muchedumbre impidió la movilización de la caravana.

CONMEMORAN TRISTE ANIVERSARIO DE BRUTAL INVASION RUSA A AFGANISTAN

NUEVA DELHI, 27 (AP).— Alrededor de un millar de refugiados afganos se congregó frente a la embajada soviética en la India hoy al cumplirse cuatro años de la invasión de su país por el ejército del Kremlin.

Estrechamente vigilados por la policía hindú, los manifestantes entonaron consignas antisoviéticas y portaban banderas y pancartas en las que se exigía que las tropas rusas —estimadas en por lo menos 100.000 hombres— evacuen el territorio afgano.

Unos 2.000 simpatizantes de nacionalidad india asistieron al acto.

Las tropas soviéticas ingresaron a Afganistán el 27 de diciembre de 1979, asumiendo el control de la nación mediante un golpe de estado militar que entronizó el gobierno títere del presidente Barbak Karmal.

La invasión soviética causó el éxodo de por lo menos tres millones de afganos a la vecina Pakistán, y alrededor de 7.000 a la India.

● AUSENTE ANDROPOV

MOSCU, 27 (ANSA).— El líder soviético Yuri Andropov ausente por enfermedad desde hace cuatro meses de la escena política, en un hecho sin precedentes, tampoco asistió a la importante sesión de invierno del poderoso Comité Central del Partido Comunista Soviético (PCUS), que se realizó aquí.

Un miembro del Comité Central leyó un mensaje de Andropov dirigido a la reunión, que analiza el plan de desarrollo económico y el presupuesto para 1984, en el que el anciano líder "lamenta profundamente" no poder asistir al plenario del PCUS por "causas temporarias", según la agencia "TASS".

No se dieron más detalles sobre la ausencia de Andropov a la reunión y se cree que tampoco asistirá a la inauguración de la sesión invernal del Soviet Supremo (Parlamento) del miércoles próximo que deberá ratificar el plan y el presupuesto que apruebe el comité del Partido Comunista. Esta nueva ausencia de Andropov hizo recrudecer las especulaciones sobre su salud física y su real capacidad para seguir en el poder.

TERRIBLE

PARIS, 27 (AP).— Una explosión atribuida a una pérdida de gas destruyó dos pequeños edificios adyacentes del distrito Nº 17, del noroeste de esta capital, en las primeras horas de hoy martes, dejando a cuatro personas por lo menos aprisionadas entre los escombros, según informaron voceros del departamento de bomberos.

Una mujer de unos 50 años fue hallada muerta entre las ruinas del piso superior del edificio de tres plantas en que ocurrió la explosión, dijeron los bomberos. Otras dos personas fueron rescatadas con vida por alrededor de un centenar de bomberos.

GRAVES ACUSACIONES EN ÑULS

Presidente y Vice, Enfrentados en Palabra y Casi de Hecho

ROSARIO, 27 (De nuestro corresponsal).— El vicepresidente de Newell's Jorge Ilharrescondo, fue despojado de sus cargos en la subcomisión de fútbol y el departamento de Educación Física, en la última reunión de la comisión directiva, en que casi deriva, en un combate de agresión con el presidente de la entidad, escribano Armando Botti. No se llegó a las manos, debido a la intervención de demás miembros de la directiva, pero hubo, eso sí, una agria discusión. El motivo: Botti retiró del departamento de natación la suma de ciento veinte mil pesos para pagar algunos sueldos al plantel profesional —había en caja quinientos mil pesos— lo que produjo un gran malestar en Ilharrescondo. Este, prometió pedir explicaciones sobre el destino de una importante suma de dólares que ingresó por la venta de Jorge Gabrich, al Atlético Barcelona de España, Juan Simón, Mónaco y por la presentación de la atleta rumana Nadia Comaneci, en esta ciudad.

Un allegado al club, comentó que "Ilharrescondo estaba a cargo de todas las disciplinas del club y además de la parte de fútbol profesional, es muy querido por los asociados y antes de las elecciones, fue quien contó con el apoyo de una gran parte de los mismos. Ahora, el club quedó muy dividido y ya Botti no tiene el apoyo de antes. El vicepresidente Ilharrescondo era el "laburante" y por su manera de ser se ganó el cariño de la gente. Pero con el dinero que se sacó de natación se "agarró una bronca tremenda" e hizo eclosión una tirantez que venía de meses atrás. Seguramente esto no quedará así...".

Consultado por CRONICA, Jorge Ilharrescondo, señaló que "no me hagan hablar porque todavía no es hora de hacerlo. Cuando se aclare lo que pasó, diré las cosas de frente". Para terminar de señalar que "quiero mucho a Newell's, pero en los próximos días, cuando todo quede bien aclarado, seguramente la prensa tendrá su informe".

Por su parte, el presidente, Armando Botti calificó de "infundio" las acusaciones sobre el supuesto "manejo irregular de fondos" que habría formulado el vicepresidente de la entidad, Jorge Ilharrescondo. "Buenamente, podría decirle que esa gente está mal informada", expresó Botti, quien se negó a comentar el tema, destacando que "si las acusaciones fueran ciertas, Ilharrescondo estaría tan comprometido como el resto, porque él sigue ocupando la vicepresidencia del club". Luego Botti sentenció que "es cierto que con Ilharrescondo tuvimos divergencias de fondo y que la Comisión Directiva decidió alejarlo de algunas funciones porque entendía que se habían cometido errores pero eso no quiere decir que ahora se deba exagerar el asunto".

Finalmente Botti expresó que "llegó al club un telegrama enviado por Argentinos Juniors solicitando prioridad por el arquero Víctor Civarelli, pero aún es prematuro ponerle precio a Civarelli, pero desde ya adelanto que nuestra intención es conservar el plantel porque esa fue una de las condiciones que nos impuso el técnico Juan Carlos Montes para seguir en el puesto. También se incorporará al club Santiago Santamaría. Estoy seguro de que si ahora no vendemos a nadie, estaremos peleando el título. Aunque la última palabra no está dicha.

Menotti Piensa en Diego

BARCELONA, 27 (AP).— El futbolista internacional argentino, Diego Armando Maradona, jugador del Barcelona, llegará a esta ciudad, casi con seguridad, el próximo 2 de enero, completamente recuperado de su lesión, según lo anunció una fuente allegada al club catalán.

Maradona una vez arribado a España, se pondrá inmediatamente a las órdenes del técnico, su compatriota, César Luis Menotti quien al finalizar la práctica de la víspera, señaló que el crack argentino entrenara con el resto del equipo del "Barsa" el 3 de enero, porque ya se encuentra en buenas condiciones físicas.

Maradona saldrá de Buenos Aires el 1º de enero, y en su país terminó su período de recuperación, de la grave lesión que sufriera en la cuarta jornada del campeonato español de la Liga de Fútbol, el 25 de setiembre, frente al Atlético de Bilbao. Como se recordará, Maradona, tras una entrada por detrás del volante vasco Andoni Goicochea, sufrió el arrancamiento del maleolo tibial, rotura de ligamentos externos y luxación, en el tobillo izquierdo, por lo que fue sometido a una operación de urgencia y posterior escayolamiento de su pierna.

Maradona, que esta pasando las fiestas de fin de año junto a su familia, fue revisado en Buenos Aires, por el prestigioso doctor Oliva, quien con sus indicaciones y tratamiento, aceleró el proceso de recuperación del jugador argentino, que en un principio, no podía reaparecer hasta el mes de marzo de 1984.

Esta plena recuperación de Maradona ha motivado a Menotti a tenerlo en cuenta para el partido del Campeonato de la Liga contra el Osasuna, a disputarse, en su feudo, el 8 de enero próximo. Por supuesto que todo dependerá del estado físico que presente el pequeño crack barcelones, después de su primer entrenamiento, que tendrá lugar como la anunció Menotti, el 3 de enero. De cualquier manera si la reaparición no se produce en esa ocasión, será cuando el Barcelona juege de local, aprovechando así su presentación en el "Nou Camp", donde fue retirado en camilla hace algo mas de tres meses, por la artera "patada" que le dio el internacional español Goicochea.

Toda la afición española y en especial la catalana esta pendiente de la reaparición de Maradona, mas aun ahora que sabe que el tiempo de las misma se adelantado. La prodigiosa recuperación del jugador argentino es hoy tema de conversación, dentro de los hinchas del "Barsa" quien sin lugar a dudas, lo tiene como ídolo indiscutido.

¡Qué año Negro!

RIO DE JANEIRO, Brasil, 27 (ANSA y AP).— La muerte de **Manoel Francisco Dos Santos**, el popular **Garrincha** y el robo de la **Copa Jules Rimet**, fueron los acontecimientos más tristes del fútbol brasileño para 1983. **Garrincha**, uno de los mayores ídolos de la historia de este deporte en Brasil, murió el 20 de enero víctima de una de sus frecuentes crisis alcohólicas, que le provocaron heridas fatales en el hígado y el corazón, mientras que hace poco varios desconocidos robaron la **Jules Rimet**, trofeo al que se había hecho acreedor en forma definitiva Brasil tras ganar tres campeonatos mundiales de fútbol.

Pasada poco más de una semana del robo de la copa, se desconoce el paradero del trofeo y los brasileños pierden las esperanzas de recuperarlo. La **Confederación Brasileña de Fútbol**, de donde fue robada la **Jules Rimet**, ya decidió que si no aparece mandará a hacer una copia similar al original.

La policía, en su último informe, dijo no tener nuevas noticias que suministrar sobre el caso y reiteró que prosiguen las investigaciones. El inspector Alcino Barcelos, que participa en el operativo, dijo con aparente desaliento que "**por desgracia no hay nada nuevo**".

"**Para mí, la Jules Rimet ya está convertida en pulseras o en aretes para mujeres**", dijo **Manoel Gerald Lopes**, un apasionado aficionado del fútbol y para quien el robo de la copa fue "**un asalto al patrimonio del sufrido y saqueado pueblo brasileño**".

Aunque **Pelé, Zico, Carlos Alberto** y otras grandes figuras del fútbol brasileño de todos los tiempos hicieron llamados públicos a los ladrones para que devolvieran el trofeo y la CHF ofreció una recompensa de 6.000 dólares para quien lo recuperara, nada ha tenido efecto y la **Jules Rimet** sigue sin aparecer.

LAVOLPE SE PUEDE CAER

MEXICO, 27 (UPI).— El reciente entrenador argentino Ricardo Lavolpe del club de fútbol Oaxtepec, podría ser destituido de su cargo debido a las pobres actuaciones de su equipo, según lo anunció hoy el diario local "El Sol".

El Oaxtepec pasa por una difícil situación al término de la primera vuelta del campeonato mexicano de fútbol, ya que en 17 partidos, el equipo solo ganó dos, empató seis y perdió nada menos que nueve. Esta flojísima campaña, lo ubica "cola" con 10 puntos. El puntero del grupo es Cruz Azul con 17 unidades.

Como se recordará Lavolpe llegó a México a principio de 1979 en calidad de arquero y su club fue el Atlante, quien lo contó en sus filas hasta la temporada pasada donde fue transferido al Oaxtepec, pero hace dos meses, el jugador argentino abandonó la Valla de su nuevo equipo y se hizo cargo de la dirección técnica, por nombramiento de los responsables de la institución.

Según "El Sol", Lavolpe esta a punto de renunciar al equipo que, como el Atlante pertenece al Instituto estatal mexicano del Seguro Social y cuya directiva esta muy molesta por su última derrota de 4-1, en su propia cancha, ante la Universidad Autónoma de Guadalajara.

El Oaxtepec, se encuentra penúltimo, en la clasificación general, por encima solamente de Curtidores, que tiene cinco unidades. "**Lavolpe, que no es nada tonto** —afirma el diario— **anticipándose a la "guadaña" presentará su renuncia, para no quemarse del todo. De cualquier manera, el debut del argentino como DT, no ha sido nada auspicioso, pero conociendo el temperamento díscolo de Lavalpe, no sería nada extraño que vuelva a su condición de arquero, ya que nunca dijo que abandonaría el puesto**".

PLATINI, HOMBRE DE ORO

PARIS, 27 (AFP).— El francés, Michel Platini, quien actualmente juega en el Juventus de Italia, se hizo acreedor al "Balón de Oro", al ser elegido el mejor futbolista europeo en la temporada 1983.

La elección de Platini fue organizada por el semanario local "**France - Football**", al término de un referendum en el que intervinieron periodistas especializados de 26 países. El jugador francés que está actuando dentro del fútbol italiano, sucede en la lista al itálico Paolo Rossi, quien recibió la distinción el año pasado. Platini quien obtuvo 110 votos, fue citado 23 veces, 18 en el primer lugar y 5 en el segundo. Tan solo tres periodistas no votaron a Platini: uno de ellos de Bélgica, otro de Portugal y el tercero de la República Democrática Alemana.

Hacía 25 años, desde 1958, cuando fue elegido Raymond Kopa, que un francés no recibía el trofeo. El botín de plata fue para el escocés Kenny Daglish del Liverpool y el de bronce para el dinamarqués Alan Simonsen que juega en el equipo del Vejle.

Platini siempre ha figurado entre los diez primeros, pero su mejor ubicación fue tercero en 1977 y 1980.

Resultados de 1983: 1. Michel Platini (Francia) 110 puntos; 2. Kenny Dalglish (Escocia) 26; 3. Alan Simonsen (Dinamarca) 25; 4. Gordon Strachan (Escocia) 24; 5. Félix Magath (A. Occidental) 20; 6. Rinat Dasayev (U. Soviética) 15; 7. Jean-Marie Pfaf (Bélgica) 15; 8. Jasper Olsen (Dinamarca) 14; 9. Karl-Heinz Rummenigge (A. Occidental) 14; 10. Bobby Robson (Inglaterra) 13.

Por otra parte, cabe indicar que la elección de Platini fue recibida por los aficionados locales con gran entusiasmo, quienes reconocieron así, también, las virtudes del futbolista francés.

Uruguayos no Venden

MONTEVIDEO, 27 (Télam).— La Asociación Uruguaya de Fútbol (AUF) limitará a partir de febrero próximo y por tiempo indeterminado, la transferencia de jugadores al exterior, teniendo como fundamento la disputa de las eliminatorias para el campeonato del mundo en México.

El más alto organismo de fútbol uruguayo hará uso de la potestad para prohibir o condicionar la transferencia de jugadores. La determinación se estima, será tomada sobre una lista no superior a 30 jugadores que, automáticamente, integrarán el lote de intransferibles.

● **NOMINA**

La AUF aguarda que Omar Borras, el director técnico del Seleccionado Nacional, renueve su contrato y eleve la nómina de jugadores imprescindibles para afrontar la eliminatoria del mundial de 1986 o que, en su defecto, si no se llega a un acuerdo económico con el actual entrenador, lo sustituyan.

La determinación se tomó para proteger al actual plantel que obtuvo el campeonato sudamericano de selecciones, ya que varios de sus integrantes recibieron importantes ofertas procedentes de distintos países.

MEXICO SE PREPARA

MEXICO, 27 (ANSA).— La Federación mexicana de fútbol informó que la semana próxima dará a conocer la gira preparatoria de la selección a Europa, que comenzará en agosto de 1984 y tendrá como miras al mundial que en 1986 se disputará en este país

El único encuentro confirmado, hasta ahora, se jugará con Italia, actual campeón del mundo, el 4 de febrero próximo, en Roma. Según el plan del director técnico de la selección mexicana, el yugoslavo Bora Milutinovic, se entregarían para jugar con Italia, equipos "A" y "B", de manera que la formación que enfrente a ese país, no sea la misma que participe en el mundial de 1986. Italia, como último campeón y México como organizador, serán las únicas selecciones que no tendrán que eliminarse.

El Comité Organizador del mundial, informó que el presidente de la FIFA, el brasileño João Havelange, llegará a esta ciudad, en enero próximo para dar a conocer oficialmente y a nivel internacional la mascota.

España no se Duerme

MADRID, 27 (AFP).— La Selección española jugará cinco partidos amistosos en el marco de su preparación para el Campeonato Europeo de las Naciones, que se disputará en Francia entre el 12 y el 27 de junio del próximo año.

En el primero de ellos, el miércoles 18 de enero en el estadio Santiago Bernabeu, de esta capital, la Selección española enfrentará a su similar de Hungría y la recaudación se entregará a las Federaciones Regionales de fútbol de Vizcaya y de Cantabria, que sufrieron daños durante las inundaciones del pasado mes de agosto. El segundo encuentro se jugara de visitante, el 29 de febrero, seguramente contra Suiza o Austria. Los otros encuentros se celebrarán los días 27 y 31 de mayo y el último el 6 de junio, contra rivales a designar, aunque se supone que uno de ellos será la revancha de la visita de Hungría.

La Selección de España partirá hacia Francia el 10 de junio, es decir dos días antes de la iniciación del encuentro apertura, y en el que es posible que intervenga.

YANQUIS EN PELIGRO

NUEVA YORK, 27 (UPI).— La Liga norteamericana de fútbol, integrada por Canadá y Estados Unidos, durante la temporada de 1983 estuvo en "terapia intensiva".

Dando muestras de agotamiento, la Liga se deterioró notablemente y surgieron dudas sobre su supervivencia. Hace solamente cuatro años, ese organismo se extendía hasta Hawai. Tenía 24 clubes y los dirigentes especulaban sobre las grandes posibilidades que se le abrían con el fútbol. Al final de la temporada de este año, la expansión desmesurada y la mala administración redujeron el número de instituciones a solamente 10 y es posible que otras desaparezcan en 1984. Irónicamente, los problemas de la Liga ocurren en momentos en que el fútbol en general está más fuerte que nunca en EE.UU. Más de dos millones de personas juegan en torneos organizados y hay más equipos de fútbol en las universidades y colegios que el del tradicional fútbol americano.

EL BOLILLERO MARCO UN F

D'Accorso Sería Académico

Antonio D'Accorso puede ser en las próximas horas el director técnico de Racing. El DT, de brillante campaña al frente de Italiano en los dos últimos años, donde clasificó para jugar el octogonal de la "B", mantuvo ayer, por espacio de una hora, una importante reunión con el presidente Taddeo y el secretario Cattaneo. En dicha reunión se habló de las pretensiones de D'Accorso para firmar para la "Academia", los jugadores que se nececitan para lograr el ascenso y los jugadores que se desvincularían de la entidad. Si bien el diálogo fue amable, todavía no se llegó a un arreglo final. Pero el mismo, podría realizarse en las próximas horas. Pero, además, de D'Accorso, están en los planes de Racing, José Yudica y Jorge Castelli, aunque el candidato número uno para ponerse el buzo de técnico, es el "colorado" D'Accorso.

En otro orden de cosas, como ya es sabido, la Comisión Directiva de Racing, resolvió rescindir los contratos de los jugadores Víctor Marchetti, Angel Leroyer, Mario Rizzi y el arquero Carlos Rodríguez. Tampoco quedarán en el club, Tesore, Azzolini, Lozano, Manggeri, Orte, Magallanes, Osvaldo Rinaldi, Carlos Sosa, Incardana, González, Oscar y Alberto Gizzi.

Mientras tanto, trascendió que el volante Carlos Caldeiro, que jugó muy bien los partidos finales, sería cedido en calidad de préstamo a Independiente. Por su parte, el puntero Alberto Gizzi, con el pase en su poder emigraría a otra institución, que podría ser Platense.

Finalmente, se supo, que es intención de los dirigentes, jugar, mientras dure la clausura del estadio, como locales, en Independiente.

• Racing Debuta con el que Pierda; Gimnasia

Una fecha que promete encuentros de gran emotividad será la que iniciará el campeonato de primera B, que dará comienzo el sábado 4 ó domingo 5 de febrero próximo, en el que intervendrán 22 equipos que se enfrentarán todos contra todos en partidos de ida y vuelta. Los mismos serán divididos en dos zonas, aunque también se computarán los puntos en una tabla general de la que saldrá el equipo que logrará el ascenso directo.

Indudablemente, las principales expectativas estarán centradas en lo que ocurra con el glorioso Racing de Avellaneda, que por primera vez en su rico historial deberá luchar denodadamente por volver a la A. Frente a sí tendrá al perdedor del partido entre Los Andes y Chacarita, es decir al que resigne su ambición de volver a primera división. Y a ese debut en una categoría que no lo tiene como habitante habitual, los académicos deberán agregar que el partido se tendrá que jugar en otro estadio por la clausura que pesa sobre el suyo.

El descenso de Chicago a la B, permitirá que se vuelva a protagonizar uno de los clásicos más antiguos de la división. Es que los de Mataderos recibirán en la primera jornada nada menos que All Boys, su más encarnizado adversario y que este año luchó duramente por regresar a la A, aunque sus esfuerzos murieron en los [...]

En La Plata, Gimnasia [...] Talleres y Excursionistas [...] elenco que asciende de la [...] mejorar notoriamente su [...] que fenece

Por su parte Argentino [...] ante Armenio y la principal [...] una buena campaña que [...]

En la séptima fecha y [...] Avellaneda recibirán la visita [...] frentamientos de este año [...] sábado siguiente, los albicel[...] Argentina para enfrentarse [...]

Los académicos, cerrarán [...] visitando a El Porvenir, aun[...] esté cumpliendo para saber [...] o en otro estadio.

Con respecto al resto de la [...] tino, la misma presenta otr[...] táculos vibrantes. En Lan[...] del clásico de esa zona, al [...]

Para Informarse Mejor

ATLANTA: La institución no hizo uso de la opción de los siguientes jugadores: Avelino Verón, Rubén Bernardis, Rubén Rojas, Horacio Yonadi, Luis Díaz, Horacio Bianchini y Raúl Domínguez. Mientras que sí, se hizo uso de la opción —10.000 dólares— del marcador de punta Rubén Gómez. El próximo jueves se reunirá la subcomisión de fútbol con Juan Carlos Lorenzo para decidir la continuidad o no del técnico en la entidad.

ARMENIO: Luego de varios años como vicepresidente del club, dejará la comisión directiva, Varam, El candidato para ocupar la dirección técnica es Guillermo Tuya. En las próximas horas se conocerá la nómina de jugadores que quedarán en libertad de acción.

LANUS: Los "granates" hicieron uso de la opción del volante Bárzola, que pertenecía a Jorge Newbery de Junín. Angel Cerdán jugará a préstamo por un año en Altos Hornos Zapla de Jujuy, que participará en el torneo Nacional. Es intención del técnico Iturrieta incorporar seis o siete elementos de primera línea.

EL PORVENIR: Existe marcado interés en la contratación del volante Espósito y del puntero González. La entidad de Gerli desea contratar al jugador Portillo. Carlos López, es firme candidato a pasar a Gimnasia y Esgrima La Plata. Con ese dinero, los dirigentes piensan construir una pileta de natación, dos canchas de tenis y una de Pelota a Paleta.

SORTEO: Esta noche se realizará el sorteo del torneo de la "C". En esta temporada, los equipos serán agrupados en cuatro zonas de cinco.

LINIERS: El jueves abonarán la última cuota correspondiente al pago del predio que adquiriera en el partido de La Matanza. El valor de dicha cuota es de 70 mil pesos argentinos.

TEMPERLEY: Hugo Issa sería cedido a Estudiantes de La Plata, en trueque por Bargas, Guaita y Gugnali. También existe interés por el arquero Cassé por parte de River y Platense.

QUILMES: Esta noche se determinarán los jugadores que quedarán en libertad de acción y a los que se hará uso de la opción. Siguen las conversaciones con Notaris, para que siga al frente del plantel, y en las próximas horas quedará resuelto. Ayer hablaron con el preparador físico Cancelo, pero hay diferencias económicas.

GIMNASIA: Entre los jugadores que pretende "Nito" Veiga para el plantel se encuentran Zimmermann, Moriconi, Carrizo, Giovagnoli, Llop y el puntero de River, Costantino. El próximo 2 de enero volverán al trabajo, a las 10, en el estadio.

ITUZAINGO: La entidad del oeste, pretende contratar para la próxima temporada seis jugadores. Seguirá al frente del plantel, Nuin.

BANFIELD: El plantel volvió ayer al trabajo, bajo la dirección técnica de Miguel Ubaldo Ignomiriello. El preparador físico sería Paolorroso. Es intención de los dirigentes contratar a Miguel González, 'Cacho" Saccardi y el pibe Herrera, de Ferro. Enrique Belloni también está en los planes de los sureños.

DALMINE: Como ya habíamos anticipado, Rubén Glaría es el nuevo director técnico, mientras que el preparador físico será Miguel Precenza y el ayudante de campo, Miguel Cefo, ex arquero de los "violetas". Los de Campana harán pretemporada en la costa atlántica. Ya firmaron, Di Risio, ex Almagro y Eusebio Gómez. Piensan formar un equipo de primera línea para tirarse al ascenso.

ALL BOYS: El técnico Ediberto Righi, de buen trabajo al frente de El Taladro, durante el torneo de la "B", está en los planes de los "albos" y en las próximas horas conversará con los dirigentes. Están buscando un nueve de primera línea.

CENTRAL: Jorge Solari es el candidato para hacerse cargo de la dirección técnica. Pero todo depende de la reunión que mantendrá con el presidente del Junior de Colombia, el 7 de enero. Al parecer la oferta será muy buena —se habla de 200 mil dólares— y entonces el "Indio" seguiría en Colombia.

CHICAGO NO SE DA

• Fueron a Córdoba; el Juicio Munutti-Gui

Que Chicago perdió la categoría en 1983, no es ninguna novedad, pero sí que la entidad de Mataderos podría recuperar en los estrados lo que no pudo mantener en los campos de juego. CRONICA, está en condiciones de afirmar que los verdinegros han iniciado gestiones sobre un tema que si bien no los tiene como principales protagonistas podría ayudarlos para no irse a la B.

Es que en la víspera viajó rumbo a la provincia de Córdoba, el secretario del club, doctor **Kracoff**, con la intención de interiorizarse en profundidad sobre el sonado caso de soborno y la correspondiente denuncia que oportunamente realizara el arquero Carlos Munutti en perjuicio de Carlos Morete y Rubén Guibaudo, los que de ser hallados culpables, podrían cambiar el curso de la historia.

Es que consecuentemente, Talleres de Córdoba, entidad en la que militaban ambos futbolistas debería ser sancionado duramente, con la considerable pérdida de puntos, lo que en consecuencia favorecería a la entidad de Mataderos ya que no sería ésta la que perdería la categoría sino aquélla.

Y esta presunción se debe a que ya hay precedentes de hechos como éste en los que las entidades acusadas fueron sancionadas. Banfield, en 1941 soportó la deducción de 16 puntos, hecho que lo ubicó muy cerca de los últimos puestos en el campeonato, aunque pudo escapar de la espada de Damocles que pendió en las fechas finales del campeonato sobre su cabeza.

El otro caso que sirve como ejemplo, tuvo lugar en veinte año más tarde cuando Newell's perdió el ascenso a primera A al ser sancionado con la pérdida de puntos.

Con estos antecedentes en el bolsillo, se trasladó a la ciudad mediterránea, el doctor Kracoff, aunque por el momento su intención sería nada más que interiorizarse del estado en que se encuentra el juicio promovido contra los dos ex futbolistas de Talleres.

Una vez analizada la situación, entonces los directivos de Chicago tendrían un panorama mucha más claro del asunto, lo que le permitiría efectuar una evaluación más precisa del tema y sus posibilidades.

● POSTERGAN AUDENCIA

Mientras tanto, el fiscal de la Cámara Sexta del Crimen de Córdoba, Artemio Rodríguez, hizo lugar al pedido efectuado por los defensores de Carlos Morete y Rubén Guibaudo y suspendió la audiencia oral que debía cumplirse en estos días, para el mes de febrero.

Con esta decisión del fiscal el panorama no sería nada halagüeño para Chicago ya que la postergación de la audiencia oral hace que también se retrase la sanción del [...] la B comien[...] iniciarlo, p[...] los dos acu[...] sión o post[...] hasta que [...] sobre el ca[...]

● ¿Y RAC[...]

En caso d[...] decida a in[...] Tribunal d[...] los puntos [...] las cosas p[...] les en el c[...] pares de R[...] ellos tamb[...]

Lo concre[...] que pasad[...] podría mo[...] Chicago.

● RENUN[...]

Siguiend[...] condicion[...]

Hoy Hablan con el Coco Basile

El presidente de River, doctor Hugo Santilli, se reunirá en las próximas horas con el director técnico Alfio Basile, para ofrecerle la dirección técnica del plantel profesional. Dicha reunión debía celebrarse ayer, pero como consecuencia de que el DT no fue ubicado en su domicilio, la cosa quedó para hoy. Basile, que dirigió últimamente a Talleres de Córdoba, también es codiciado por el Racing cordobés, institución que tendrá como presidente, a Mario Spiropulus.

Pero la prioridad de los ri[...] es el uruguayo Luis Cubilla[...] año pasado, también estuv[...] dirigir a la institución de [...] luego de una reunión con el [...] te Aragón Cabrera, todo qu[...] da. Cubillas, podría acept[...] aunque sea menor de lo q[...] pues es idea radicarse def[...] en la Argentina —tiene un [...]

Vélez-Unión

Esta noche a partir de las 21,15, se pondrá en marcha el primer encuentro de los cuartos de final de la rueda de perdedores del torneo Esperanzas '84, entre **Vélez y Unión.** Como es habitual, el partido tendrá como escenario el estadio **José Amalfitani** y será televisado por **Canal 11.**

Vélez, llegó a los cuartos de final luego de perder el primer encuentro ante Ferro por 5-3, en la definición por penales y posteriormente ganarle a Platense y Huracán.

En cambio Unión comenzó su participación con un triunfo sobre River por 2-1, cayendo en su segunda presentación ante Boca, por 4-2.

En la tercera ronda volvió al triunfo al derrotar a Independiente por 3-2.

CON MANO PESADA

Duras sanciones le aplicó el **Consejo Federal** a cinco jugadores del **Club Atlético Chilecito de La Rioja,** los que fueron suspendidos por períodos que van desde uno a tres meses. Al mismo tiempo, se clausuró el estadio de la entidad por tres fechas. Todo ello, a raíz de los graves incidentes que se registraron durante la disputa de un encuentro correspondiente al **Campeonato Regional.**

Los mismos se produjeron durante el encuentro que **Juventud Alianza de San Juan** ganaba por 3-0, cuando debió ser suspendido por el árbitro.

Una vez analizado el informe del árbitro y sus colaboradores, la AFA determinó dar por terminado el partido con el resultado que se registraba en el momento de la suspensión, clausurando por 3 fechas el estadio de Chilecito —las que podrán ser cumplidas durante la disputa del torneo local— y suspendió por tres meses al jugador **Jesús Olmos.**

Por dos meses fue inhabilitado el futbolista **Rodolfo Rejal** y por uno sus compañeros **Jesús Falcón, Raúl Sáez y César Castro.**

Pero no fueron ésas las únicas sanciones que aplicó el tribunal de disciplina, en relación con partidos correspondientes al Regional.

También se dio por concluido el partido que disputaban **Juventud Unida de Madariaga** y **Quilmes de Mar del Plata,** en el que se imponía el primero por 4-2.

Por otra parte, se recibió en la oficina del consejo Federal, un telegrama de **Independiente de Neuquén,** en el cual confirma que no se presentará a jugar contra **Jorge Newbery de Viedma.**

Los Jugador[...] Caros no va[...]

"¿Vieron cómo los di[...] **tes de Quilmes** me im[...] afirmaba Rudecindo [...] mientras remarcaba [...] sima vez su boleto [...] buscaba afanosame[...] rios para llevarse a [...] para envolver los re[...] Reyes.

"El año que vie[...] ren pasar las mism[...] rias económicas del [...] por finalizar y por e[...] sidente de los ce[...] Carlos Huergo ya d[...] trucciones necesar[...] que se contraten ú[...] te jugadores cuyo[...] estén al alcance de[...]

"No, si no hay nad[...] cerle. El ahorro es [...] la fortuna. Por eso [...] de gastar lo menos [...] poder irme de vaca[...] mes que viene", se[...] gaucho.

FIXTURE PICANTE DE LA "B"

...on el que Suba y una Primera Fecha Explosiva

...tos de final del octogonal. ...á al ganador del partido entre ... decir que se enfrentará con el ... "lobo" tiene la obligación de ...e campaña de la temporada

...osario debutará en su ciudad ...ención de su gente, es realizar ...leje de la zona del descenso. ...endo la veces de local los de ...de Chicago, reeditando los en... ...a evitar la caída a la B y al ...tes viajarán hasta la Chicago ...n Argentino. ...actuación en la primera rueda ...e depende de la campaña que ...l encuentro se jugará en Gerli

...imera jornada del fútbol saba... ...cuentros que auguran espec... ...disputará una nueva edición ...entarse los "Grantes" con El Porvenir. En el oeste, Morón y Tigre protagonizarán un encuentro entre dos que quieren ser animadores. En Caseros, Estudiantes buscará vengar la eliminación del octogonal a manos de Italiano.

El duelo entre Banfield y Quilmes también pondrá frente a frente a dos que buscan el regreso a la categoría privilegiada. En cambio Español luchará para ponerse a salvo desde el comienzo ya que el promedio no lo ayuda para nada. En la oportunidad se medirá con Arsenal, que en la temporada '83 no las tuvo todas consigo y que debió penar mucho para evitar el descenso.

Por último, en el bajo Belgrano, Defensores se medirá con otro que lucha denodadamente por volver: Colón.

● **LAS FECHAS**

El campeonato se iniciará el sábado 4 ó el domingo 5 de febrero. Pero ello lo decidirá la mesa directiva de la división en una reunión que se realizará el 2 de enero en Deportivo Español y en la que además se fijarán los contratos por cada club; la divivión de las dos zonas que integran el torneo; el calendario final para el certamen y las nuevas autoridades de la mesa directiva.

...POR VENCIDO

...udo-Morete los Salvaría

...de la causa y como el campeonato de ...n febrero, los de Mataderos deberían ...n caso de ser considerados culpables ...s reclamar su retorno a primera divi... ...r todos los encuentros que deba jugar ...onozca el pronunciamiento definitivo ...o que aparece como más difícil.

RA...?

...ue la comisión directiva de Chicago se ...algún tipo de acción legal ya que si el ...sciplina de AFA resuelve descontarle ...Talleres, éstos verían muy facilitadas ...intentar modificar las posiciones fina... ...peonato, ¿que actitud asumiarán sus ...ing. Se quedarán quietos o iniciarán ...algún tipo de acción? ...es que el caso que se denunció en 1982 y ...asi dos años no ha tenido resolución ...ar la tabla de los descensos y salvar a ...go.

...NU...

...n la entidad de Mataderos, estamos en ... adelantar que hoy presentará la renuncia al cargo de presidente, Carlos Pebe, por motivos particulares. En caso de ser aceptada la misma asumiría la función el actual vicepresidente primero, Rivara.

En el plano extrictamente futbolístico, los "verdinegros" tasaron en 80.000 dólares al defensor central Larramendi, por quien estaría interesado Estudiantes de La Plata. En las próximas horas comenzarían las conversaciones entre directivos de ambas entidades para tratar de llegar a un acuerdo y que Larramendi vista en la próxima temporada la camiseta "albirroja".

Paralelamente, y ante la posibilidad de que el volante Roberto Vega sea solicitado por una entidad española, se fijó su pase en 150.000 dólares, agrandándose ahora la llegada de los emisarios de la Madre Patria.

● **SOBRE EL TECNICO**

En lo que hace al nuevo director técnico de los planteles superiores la resolución se tomará en lo que resta de la semana, pues es intención de los dirigentes que cuando el plantel se presente a trabajar en la primera semana de enero el mismo se haga cargo del equipo. Además, el viernes hay que mandarle los correspondientes telegramas a los jugadores y se quiere hacer esto con la aceptación del nuevo entrenador.

...enses, ...e ya el ...nto de ..., pero ...siden... ... la na... ...oferta, ...tende, ...mente ...en Núñez— también para que los hijos se eduquen en el país.

El uruguayo Luis Cubillas señaló entre otras cosas que **"estoy dispuesto a perder plata, si es necesario"** en caso de **llegar a un acuerdo con River** le ofrecería 85 mil pesos por mes— **porque lo que me atrae de River no es una ventaja económica, sino el desafío. El ofrecimiento que me hará River seguramente se hará efectivo mañana. No tengo problemas en firmar por menos de lo que pretendo, pero River me interesa como institución, es una de las más grandes del mundo".**

Por su parte, el doctor Hugo Santilli, admitió que durante las conversaciones con Cubillas hace días, el DT habló **elogiosamente del ex volante de Newell's, ahora en América de Cali, Colombia, Roque Alfaro quien podría incorporarse a la entidad.**

El Hueso ama la Seriedad

"La del 'Hueso' Glaría es una patriada tremenda", sentenció **"Doña Clota"** mientras se metía su sucio dedo meñique en la oreja para tratar de sacar algo de mugre y escuchar aunque más no sea un poquito a **"Mister Enciclopedia"**, que hablaba y hablaba sin parar mientras su dedo biónico apuntaba a todos lados, para finalmente contestarle: **"Sí, ya sé que aceptó dirigir técnicamente a Villa Dalmine porque dice que es un club serio, en el que los jugadores cobran el sueldo del 1° al 5 y todos los martes los premios. Claro así cualquiera se baña todos los días y anda bien perfumadita y no como usted".**

Los Libres por Olivos

"Le voy a pedir a Daniel Bonelli si me deja ir con los jugadores libres que el jueves comenzarán la pretemporada en las playas de Olivos, para ver si me pongo un poquito en línea", musitaba el rechoncho de **"Upa el boxeador sordito"**, y trataba de disimular su panza.

"Entre los que comenzarán a moverse están Labonia, Buticce, Campelo, Chevez, Magán, Mamberto y Perematеu. Para el 15 del mes que viene, tienen previsto presentarse en Tucumán y el 20 en Paraguay, de esa manera los muchachos tienen la posibilidad de jugar partidos en serio y además mostrarse", siguió diciendo el rechoncho bocina, mientras engullía su enésimo "sanwiche" y tomaba su también enésima gaseosa de litro.

Capítulos del Campeonato

Usted se encontrará con que el Racing Club debutará ante un equipo identificado con el número 1. Este representa al perdedor del encuentro entre Chacarita y Los Andes. Un caso similar es el de Gimnasia que se medirá con el ganador del partido que jugarán Excursionistas y Talleres (Equipo 2).

1ª FECHA
Sarmiento vs. Alte. Brown
Italiano vs. Estudiantes
Defensores vs. Colón
Banfield vs. Quilmes
Español vs. Arsenal
Lanús vs. El Porvenir
Racing vs. (1)
Gimnasia vs. (2)
Argentino (R) vs. Armenio
Chicago vs. All Boys
Morón vs. Tigre

2ª FECHA
Morón vs. Sarmiento
Tigre vs. Chicago
All Boys vs. Argentino (R
Armenio vs. Gimnasia
(2) vs. Racing
(1) vs. Lanús
El Porvenir vs. Español
Arsenal vs. Banfield
Quilmes vs. Defensores
Colón vs. Italiano
Estudiantes vs. Alte. Brown

3ª FECHA
Sarmiento vs. Estudiantes
All Boys vs. Colón
Italiano vs. Quilmes
Defensores vs. Arsenal
Banfield vs. El Porvenir
Español vs. (1)
Lanús vs. (2)
Racing vs. Armenio
Gimnasia vs. All Boys
Argentino vs. Tigre
Chicago vs. Morón

4ª FECHA
Chicago vs. Sarmiento
Morón vs. Argentino (R)
Tigre vs. Gimnasia
All Boys vs. Racing
Armenio vs. Lanús
(2) vs. Español
(1) vs. Banfield
El Porvenir vs. Defensores
Arsenal vs. Italiano
Quilmes vs. Alte. Brown
Colón vs. Estudiantes

5ª FECHA
Sarmiento vs. Colón
Estudiantes vs. Quilmes
All Boys vs. Arsenal
Italiano vs. El Porvenir
Defensores vs. (1)
Banfield vs. (2)
Español vs. Armenio
Lanús vs. All Boys
Racing vs. Tigre
Gimnasia vs. Morón
Argentino vs. Chicago

6ª FECHA
Argentino (R) vs. Sarmiento
Chicago vs. Gimnasia
Morón vs. Racing
Tigre vs. Lanús
All Boys vs. Español
Armenio vs. Banfield
(2) vs. Defensores
(1) vs. Italiano
El Porvenir vs. Almirante Brown
Arsenal vs. Estudiantes
Quilmes vs. Colón

7ª FECHA
Sarmiento vs. Quilmes
Colón vs. Arsenal
Estudiantes vs. El Porvenir
Almirante Brown vs. (1)
Italiano vs. (2)
Defensores vs. Armenio
Banfield vs. All Boys
Español vs. Tigre
Lanús vs. Morón
Racing vs. Chicago
Gimnasia vs. Argentino

8ª FECHA
Gimnasia vs. Sarmiento
Argentino (R) vs. Racing
Chicago vs. Lanús
Morón vs. Español
Tigre vs. Banfield
All Boys vs. Defensores
Armenio vs. Italiano
(2) vs. Almirante Brown
(1) vs. Estudiantes
El Porvenir vs. Colón
Arsenal vs. Quilmes

9ª FECHA
Sarmiento vs. Arsenal
Quilmes vs. El Porvenir
Colón vs. (1)
Estudiantes vs. (2)
Almirante Brown vs. Armenio
Italiano vs. All Boys
Defensores vs. Tigre
Banfield vs. Morón
Español vs.Chicago
Lanús vs. Argentino (R)
Racing vs. Gimnasia

10ª FECHA
Racing vs. Sarmiento
Gimnasia vs. Lanús
Argentino (R) vs. Español
Chicago vs. Banfield
Morón vs. Defensores
Tigre vs. Italiano
All Boys vs. Almirante Brown
Armenio vs. Estudiantes
(2) vs. Colón
(1) vs. Quilmes
El Porvenir vs. Arsenal

11ª FECHA
Sarmiento vs. El Porvenir
Arsenal vs. (1)
Quilmes vs. (2)
Colón vs. Armenio
Estudiantes vs. All Boys
Almirante Brown vs. Tigre
Italiano vs. Morón
Defensores vs. Chicago
Banfield vs. Argentino (R)
Español vs. Gimnasia
Lanús vs. Racing

12ª FECHA
Lanús vs. Sarmiento
Racing vs. Español
Gimnasia vs. Banfield
Argentino (R) vs. Defensores
Chicago vs. Italiano
Morón vs. Almirante Brown
Tigre vs. Estudiantes
All Boys vs. Colón
Armenio vs. Quilmes
(2) vs. Arsenal
(1) vs. El Porvenir

13ª FECHA
Sarmiento vs. (1)
El Porvenir vs. (2)
Arsenal vs. Armenio
Quilmes vs. All Boys
Colón vs. Tigre
Estudiantes vs. Morón
Almirante Brown vs. Chicago
Italiano vs. Argentino (R)
Defensores vs. Gimnasia
Banfield vs. Racing
Español vs. Lanús

14ª FECHA
Español vs. Sarmiento
Lanús vs. Banfield
Racing vs. Defensores
Gimnasia vs. Italiano
Argentino (R) vs. Almirante Brown
Chicago vs. Estudiantes
Morón vs. Colón
Tigre vs. Quilmes
All Boys vs. Arsenal
Armenio vs. El Porvenir
(2) vs. (1)

15ª FECHA
Sarmiento vs. (2)
(1) vs. Armenio
El Porvenir vs. All Boys
Arsenal vs. Tigre
Quilmes vs. Morón
Colón vs. Chicago
Estudiantes vs. Argentino (R)
Almirante Brown vs. Gimnasia
Italiano vs. Racing
Defensores vs. Lanús
Banfield vs. Español

16ª FECHA
Banfield vs. Sarmiento
Español vs. Defensores
Lanús vs. Italiano
Racing vs. Alte. Brown
Gimnasia vs. Estudiantes
Argentino (R) vs. Colón
Chicago vs. Quilmes
Morón vs. Arsenal
Tigre vs. El Porvenir
All Boys vs. (1)
Armenio vs. (2)

17ª FECHA
Sarmiento vs. Armenio
(2) vs. All Boys
(1) vs. Tigre
El Porvenir vs. Morón
Arsenal vs. Chicago
Quilmes vs. Argentino (R)
Colón vs. Gimnasia
Estudiantes vs. Racing
Alte. Brown vs. Lanús
Italiano vs. Español
Defensores vs. Banfield

18ª FECHA
Defensores vs. Sarmiento
Banfield vs. Italiano
Español vs. Alte. Brown
Lanús vs. Estudiantes
Racing vs. Colón
Gimnasia vs. Quilmes
Argentino (R) vs. Arsenal
Chicago vs. El Porvenir
Morón vs. (1)
Tigre vs. (2)
All Boys vs. Armenio

19ª FECHA
Sarmiento vs. All Boys
Armenio vs. Tigre
(2) vs. Morón
(1) vs. Chicago
El Porvenir vs. Argentino (R)
Arsenal vs. Gimnasia
Quilmes vs. Racing
Colón vs. Lanús
Estudiantes vs. Español
Alte. Brown vs. Banfield
Italiano vs. Defensores

20ª FECHA
Italiano vs. Sarmiento
Defensores vs. Alte. Brown
Banfield vs. Estudiantes
Español vs. Colón
Lanús vs. Quilmes
Racing vs. Arsenal
Gimnasia vs. El Porvenir
Argentino (R) vs. (1)
Chicago vs. (2)
Morón vs. Armenio
Tigre vs. All Boys

21ª FECHA
Sarmiento vs. Tigre
All Boys vs. Morón
Armenio vs. Chicago
(2) vs. Argentino (R)
(1) vs. Gimnasia
El Porvenir vs. Racing
Arsenal vs. Lanús
Quilmes vs. Español
Colón vs. Banfield
Estudiantes vs. Defensores
Alte. Brown vs. Italiano

EL TRIUNFO DE SALLAGO PUEDE SER ESCANDALOSO

El triunfo de Enrique Sallago ante Alfredo Lucero, arrebatándole el cinturón argentino de los medio medianos, desató una suerte de polémica sobre la actuación que les supo a las autoridades de la Federación Argentina de Boxeo, encargadas de controlar el combate.

La historia fría señala que el Santacruceño Enrique Sallago venció por puntos al hasta ese entonces titular nacional en una pelea montada en el Gimnasio Municipal de Trelew. Sin embargo lo que escapa a la crónica es lo que hace al desarrollo del combate y que muchas veces conviene rescatarlo no para acusar a tal o cual persona sino para que se puedan esclarecer los hechos y que los mismos sirvan de experiencia.

El combate carente de jerarquía y de total aptitud técnica, mostró a un Lucero que, sin demasiado esfuerzo manejaba el resultado merced a su mayor veteranía y si bien no lograba encontrar el nivel que en algún momento llegó a mostrar al público salteño —donde realizó su mayor parte de su campaña— le alcanzaba para conseguir su objetivo inmediato la retención de la corona.

En esa misma mediocridad característica del enfrentamiento entre dos zurdos frente a frente se desarrolló la mayor parte de la pelea.

Punto más o punto menos nadie cuestionaba el combate hasta que llegó el último y decisivo décimo segundo asalto.

Allí Sallago consciente de que la victoria se le escapaba de las manos buscó una ofensiva sostenida, acorralando a Lucero sin dejarlo meditar ni imponer su juego. Y logró su fin, una serie de golpes parecieron sentir al mendocino, hecho que motivó al público presente que se acercó al cuadrilátero para alentarlo en la empresa ante el inminente deterioro de Lucero. Fueron tantos los gritos que uno de los presentes tratando de sobresalir del resto no tuvo mejor idea que golpear el tapiz hasta que el árbitro Luis Guzmán detuvo el combate —con un boxeador sentido— para alejar al espectador.

Otro aspecto que seguramente no pasará de lo anecdótico es el malabarismo a que debió apelar el veterano jurado Carlos Monti, ya que según señalan hasta el décimo primer asalto llevaba tres puntos de diferencia en favor de Lucero y finalmente culminó con la victoria de Sallago por un punto, lo que significa que el décimo segundo asalto según él fue ganado por cuatro puntos.

LORENZO SE PUSO LOS GUANTES

●Está Trabajando muy Fuerte; Prepara las Valijas Para Volar a Panamá y Piensa en Bumphus

El sampedrino y actual campeón argentino y sudamericano de los livianos, Lorenzo García, intensificará su entrenamiento con vistas a la pelea ante Johnny Bumphus por la corona mundial que dejó vacante por Aaron Pryor.

El bonaerense retomó en la víspera los entrenamientos, luego de las fiestas navideñas, sin embargo existe un plan de trabajo intensivo para esta semana, previa al viaje que deberá emprender el martes próximo con destino a Panamá, lugar donde permanecerá concentrado hasta el 16 de enero.

García realizó por la mañana una sesión de una hora y media de gimnasia y footing bajo las órdenes de su preparador físico Luis Carminatti. En los bosques de Palermo, el monarca argentino y sudamericano está buscando la preparación de fondo y la base del entrenamiento consiste en el tiempo de recorrer los diez kilómetros, medida que no piensa superar según los programas pretrazados. Esta gimnasia diaria la realiza a partir de las seis y durante la rutina matinal es acompañado también por su adiestrador Ramón La Cruz y su habitual sparring Ramón Abeldaño.

Luego del mediodía y ya en el gimnasio del Luna Park, García cumple con el trabajo específicamente de boxeo. A partir de hoy retornó al guanteo, que en esta oportunidad le demanda 6 asaltos de gran intensidad. Abeldaño segundo del ranking argentino medio mediano y octavo de la Asociación Mundial. Es de recordar que durante la semana pasada los rounds de guanteo los realizó con el medidano Jorge Valentinuzzi que si bien no está descartado para el futuro, las posibilidades de ayuda al sampedrino son ínfimas ya que entró en una etapa de velocidad donde se requiere de valores de igual o menor categoría que él.

Durante la jornada de hoy, realizó dieciocho asaltos de entrenamiento, repartidos en 3 de sombra, 3 de gimnasia, 6 de guanteo, 3 de bolsa, 2 de puching y 1 de soga.

El próximo dos de enero partirá con destino a Panamá para ultimar detalles de la preparación. Allí tendrá la posibilidad de obtener mayor variedad de sparrings tal cual lo aseguró el promotor argentino y actual conductor de Roberto "Mano de Piedra" Durán a Juan Carlos Lectoure.

García volvió al guanteo, hoy trabajó con Ramón Abeldaño.

La comitiva estará integrada además de García por su adiestrador Ramón La Cruz, el manager Juan Carlos Cuello, el profesor Luis Carminatti y Ramón Abeldaño que seguirá viaje hasta los Estados Unidos para presentarse como preliminar en la jornada del 22 de enero donde Lorenzo García enfrente a Bumphus.

Para las próximas horas está previsto que todo el clan que secunda al campeón nacional analicen los dos tapes restantes de su rival ya que solo han podido observar una pelea cuando Bumphus contaba con diez combates de experiencia; ahora lleva diecisiete, pero están en poder del promotor del Luna otros dos filmes de suma importancia para posteriormente confeccionar el plan de pelea.

Los comentarios que han escapado del grupo señalan que, es un boxeador muy alto para la división de guardia invertida que sabe capitalizar su largo de brazos en función ofensiva y si bien no es un clásico pegador, muchos de sus triunfos fueron antes del límite.

En sus presentaciones marca diferencias a su favor cuando a partir de mitad de combate logra imprimir un ritmo sostenido a la lucha. Si bien posee un físico priviligiado, sabe trabajar correctamente los golpes cortos manejando su derecha en forma ortodoxa tanto a la zona baja como a la cabeza.

Hay Fecha, no Equipo

El Comité Olímpico Argentino, comunicó a la Federación Argentina de Boxeo que el 11 de abril deberá estar conformado el equipo nacional de pugilismo que participará el próximo julio en los Juegos Olímpicos a desarrollarse en Los Angeles, Estados Unidos.

La comunicación señala la fecha tope con que deberá manejarse la FAB pero no da directivas precisas de cómo deben trabajar los miembros de la entidad madre del boxeo y menos aún con qué dinero costearán los gastos que demanden los certámenes previos.

La determinación del Comité Olímpico llega en un momento en que por varios canales se estaba confeccionando una Comisión de Apoyo al boxeo amateurs. Esta comisión fue ideada por Juan Carlos Lectoure en combinación con el titular de la FAB, Raúl Amadeo y contará con el apoyo de los promotores de boxeo del interior del país.

En cada velada entre profesionales, en el programa de peleas se incluirá una serie de combates eliminatorios para que luego los ganadores zonales puedan viajar a la Capital Federal y participar de una serie de combates eliminatorios que cumplirán las funciones de ronda de ganadores con vistas a elegir los verdaderos representantes nacionales de cada división.

'No Tengo Ningún Apuro'

PANAMA, 27 (ANSA).— "Estoy seguro de vencer a Leonard, pero no tengo ningún interés de darle la oportunidad por el título" aseguró hoy el campeón mundial mediano juniors el panameño Roberto "Mano de Piedra" Durán.

"El me hizo esperar demasiado cuando poseía el cinturón mundial welter y jamás pensó en darme una tercera oportunidad. El tiempo pasó y ahora el campeón mundial soy yo, por lo tanto lo único que le resta es esperar que llegue su oportunidad", acotó Durán a la prensa local.

En otro párrafo de su alocución el monarca señaló: "soy uno de los boxeadores más cotizados del mundo y no necesito combatir con Leonard para mostrar mi calidad pugilística. Cada pelea mía convoca a muchos fanáticos aunque no sean como Leonard".

Durán de 32 años es uno de los seis únicos pugilistas en el mundo que ha conquistado tres coronas mundiales de diferentes categorías y estuvo a punto de convertirse en el único púgil capaz de reinar en una cuarta división, cuando en el pasado noviembre, Durán perdió por puntos en decisión unánime de los jurados ante Marvin Hagler.

"Para pelear con Leonard, los promotores tienen que darme la bolsa que yo exija y creo que no será muy difícil que un promotor pueda montar una pelea así, salvo que Leonar resigne posiciones económicas".

Mano de Piedra fue el único vencedor de Ray "Sugar" Leonard en el campo rentado.

"El mundo ha comprendido claramente que no soy un cobarde, ahora la gente me cree que no estuve en mi noche. Pero aquel Durán de esa noche es capaz de vencer fácilmente a este Leonard".

Orozco se va Acercando

BARRANQUILLA, Colombia, 27 (AFP).— Felilpe Orozco, aspirante a la corona mundial supergallo, obtuvo una resonante victoria al vencer por nocaut en el séptimo asalto al mexicano Bonifacio Flórez.

El colombiano Orozco, quien espera una oportunidad por la corona que ostenta el norteamericano Jaime Galarza, se adueñó de la iniciativa y logró manejar el combate a discrección, marcando diferencias a su favor desde apenas comenzado el combate, a pesar de exponerse a algunos envíos en contra del guapo peleador mexicano.

Flórez que presentó dura batalla no se amilanó por el rigor del aspirante mundialista y cayó fulminmado cuando recibió dos terribles izquierdas a la mandíbula de gran poder y precisión.

En los dos últimos asaltos, la superioridad de Orozco se hizo evidente ya que en el sexto round pudo alcanzar a su rival con derechazo en pleno rostro, provocando la caída del gladiador mexicano, lo que obligó al resguardo de la cuenta de protección.

Con ese antecedente, el boxeador local se lanzó a definir la lucha en el séptimo, ya que su oponente no daba signos de haberse recuperado totalmente. La caída del sexto asalto había causado el suficiente deterioro físico en Flórez, sus piernas o no se mostraban firmes y de esa manera, el colombiano pudo poner punto final a un encuentro preparatorio el que librará el próximo 15 de febrero por la corona mundial.

Con este triunfo, eleva su record a 17 peleas con igual cantidad de triunfos, permitiendo que los simpatizantes colombianos mantengan intactas las esperanzas de arribar a una nueva corona ecuménica para su país.

Falconi "Volteó" Otro Muñeco

PAICENZA, Italia, 27 (ANSA).— El boxeador argentino Walter Daniel Falconi, obtuvo una clara victoria por puntos ante el pugilista zaireño Maurice Gomis, en una pelea que por la categoría pesado se realizó en esta ciudad.

El combate tuvo un desarrollo interesante y reñido. La aspereza que ambos contendientes infligieron a la lucha lo tornó áspero y emotivo.

La victoria de Falconi, quien de esta manera mantiene su condición de invicto, lo lleva a convertirse en una de las figuras con mayor predicamento en la península.

Falconi es un joven pergaminense que realizó la totalidad de los combates como aficionado en la Argentina, pero que debió emigrar del país cuando dio el salto al profesionalismo por escases de valores de la división pesados. En Europa, precisamente Italia, desarrolló la mayoría de los combates que ahora superan la decena y su figura está convocando a una gran cantida de simpatizantes itálicos, ansiosos por el fuego de sus puños.

En esta oportunidad, la pimienta de sus derechazos no causaron efectos en su rival, sin embargo, obtuvo una clara victoria por puntos.

En el tercer asalto, el sudafricano le provocó un corte en el arco superciliar izquierdo, cosa que motivó la subida del médico de guardia al ring y por consiguiente, el temor que el combate pudiera ser suspendido. El facultativo, luego de una exhaustiva observación advirtió al árbitro del combate Giusseppe Peronacce, que la herida le permitía continuar pero la continuidad del combate estaba supeditado a que no se extienda la herida.

Ante esa alternativa, Falconi intensificó el accionar, mostrando su agresividad pugilística y hasto lo hizo pasar un mal trance al moreno que por momentos parecía claudicar en la intentona por vencer al argentino.

Sin embargo la mayoría de los pasajes dramáticos del combate llegaron sobre el final de un asalto y por lo tanto, el tañido de la campana se tornaba en el condimento salvador de Gomis.

Programa de Laciar

CORDOBA, 27 (De nuestro corresponsal).— El campeón del mundo de los moscas, Santos Benigno Laciar, afirmó que el año próximo defenderá cinco veces la corona mundial, para luego poner fin a su campaña pugilística, retirándose como un verdadero campeón.

Falucho quien deberá defender su cinturón ecuménico ante Juanito Herrera, en pelea obligatoria en San Vicent, Italia aseveró que de no ocurrir nada fuera de lo planeado, intentaré intensificar mi actución durante 1984, para luego poner fin a una carrera que vengo desarrollando desde hace quince años de ininterrumpida labor. Solo quiero lograr el respeto que debe haber por una categoría que siempre se la subestimó, haciendo que los grandes empresarios del mundo programen combates como los más jerarquizados de otras divisiones. Entonces sí, me sentiré más satisfecho porque habré cumplido con mi objetivo".

Sobre las futuras defensas, el cordobés oriundo de Huinca Renancó enfaltizó, "en estos momentos lo único que me preocupa es ponerme en las mejores condiciones para combatir con Herrera, y después sí, tendré que pensar en los próximos rivales, pero pienso que podré realizar una serie de presentaciones en el exterior del país".

Sobre los rumores que podría cambiar de categoría, Laciar enfatizó: "soy un profesional y por lo tanto combato por dinero, si en mi categoría no me pagan lo justo, lo que me merezco, intentaré pasar a la superior".

VILAS ES "CHIVO EXPIATORIO"

La Asociación Dice que es Inocente Víctima de Poderosos Intrigantes

El consejero de la Asociación Argentina de Tenis, doctor **Eduardo Moline O'Connor'** quien recientemente viajó a **Rotterdam y Nueva York** representando a esa entidad por el recurso de apelación que presentó **Guillermo Vilas** ante el **Consejo Internacional de Tenis Profesional (PROCOUNCIL)**, por la sanción que le impusiera ese organismo, manifestó que **"cualquier tribunal ecuánime debe hacer curso a la apelación, dado que las pruebas presentadas por la defensa son irrefutables"**, en una conferencia de prensa celebrada en la Asociación Argentina de Tenis.

Pero más allá del optimismo del doctor Moline O'Connor, basado en argumentos concluyentes, compartido también por el titular de la AAT, escribano **Juan José Vázquez**, la forma oscura y elusiva con que se ha manejado el PROCOUNCIL, sancionando a Vilas con un año de suspensión y 20.000 dólares de multa, acusándolo de haber percibido una garantía de 60.000 dólares por jugar el torneo de Rotterdam, resulta por demás significativo.

En círculos internacionales vinculados al tenis es bien conocida la despótica autocracia con que el norteamericano **Marshall Happer** maneja el PROCOUNCIL. Como también se sabe que Vilas fue elegido como **"chivo expiatorio"** de una costumbre que ha prostituido al tenis profesional, por pertenecer a un país que no tiene peso decisivo en el seno de la **Federación Internacional de Tenis** y mucho menos en el PROCOUNCIL, y porque, además, el argentino está en el ocaso de su carrera y no genera, como otrora, fabulosas ganancias para las cadenas de televisión que condicionan esta actividad.

Por otra parte, **Vilas** forma junto con su preparador y manager, el rumano **Ion Tiriac**, un binomio de **"rebeldes solitarios"**, que formalizan sus negocios al margen de cualquier tipo de corporación, inclusive de la **Asociación de Tenistas Profesionales.**

Esto es, en definitiva, un claro ejemplo de colonialismo deportivo, donde se ha elegido a un hombre de antecedentes irreprochables, pero sin bases dinámicas de defensa, para demostrar un corroido principio de autoridad.

En lo que respecta a la conferencia de prensa que ofreció el doctor **Moline O'Connor**, éste detalló profusamente las declaraciones efectuadas ante el comité designado por el PROCOUNCIL para expedirse, definitivamente, sobre la situación de Vilas, poniendo especial énfasis en las contradicciones en que incurrió el holandés **Peter Bonthuis** —ex director del torneo de **Rotterdam— especialmente a partir de dos cintas grabadas que presentó Tiriac, de las cuales se deduce que fue el directivo del certamen el que recibió los famosos 60.000 dólares, pero en ningún momento se infiere que el tenista o su apoderado los hayan cobrado.**

Hasta aquí los hechos, el comité designado por el PROCOUNCIL (**Forrest Hainline**, abogado de ese organismo, **Bill Talbert**, propuesto por Vilas, y **Vic Seixas**, acordado por ambas partes) tiene 30 días —a partir del 24 del corriente— para expedirse en definitiva. Aunque no obsta que el tenista, en caso de ser sancionado, recurra a los tribunales ordinarios de Nueva York.

Argüello se Tiró con Todo

El tenista rosarino **Roberto Argüello** censuró duramente a su colega **Horacio de la Peña** por **"creerse un semidiós"** y extendió la crítica al periodismo que **"al darle manija le falta el respeto a muchos chicos que juegan tanto o mejor que él".**

"La culpa no es solo del periodismo porque él (De la Peña) constantemente dice que es el mejor y a partir de allí uno puede imaginarse cualquier cosa", expresó

El tenista local señaló que el actual campeón argentino de singles **"juega bien y punto".**

"Puede llegar a ser un gran jugador o no, pero todo parece girar en torno de las exigencias del periodismo" agregó.

Argüello reforzó su pensamiento sobre el juvenil de la Peña al recordar que en la reciente edición del torneo internacional Orange Bowl **"tuvo que abandonar"**, lo que **"demuestra que está inflado demasiado".**

"Me da bronca porque lo idolatran como si fuera no se quién", dijo indignado el rosarino, que realizó una excelente campaña que lo llevó del puesto **712 al 46** en el ranking de la **Asociación de Tenistas Profesionales (ATP).**

Puntualizó que **"lo comparan con Guillermo (Vilas), solo por haber ganado un par de torneos locales".**

"Yo gané el torneo Orange Bowl y él a la edad que tiene es muy difícil que lo logre", aseveró.

"Espero que reflexione y se calle la boca un poco", **expresó.**

Comparó luego el caso De la Peña con la distinción de Ivanna Madruga con el Olimpia de Plata al mejor tenista del año.

"Lo que me interesa particularmente es que la ATP me haya designado la revelación de la temporada 1983", manifestó. También dijo que **"aun son indiscutibles Vilas y Clerc como integrantes del equipo argentino de la Copa Davis".**

"Vilas ya no es el de antes pero en su lugar en el equipo es inamovible, al igual que Clerc".

Batata Juega, Pero sin Willy

José Luis Clerc manifestó sus deseos de continuar representando a la Argentina en la Copa Davis, pero condicionó su actuación a la exclusión de **Guillermo Vilas "porque** —señaló— **llegó el momento de ver claramente que los dos no podemos estar en un mismo equipo".**

"No digo que debo estar yo y Vilas no, eso lo debe decidir la Asociación Argentina de Tenis, pero lo que yo creo es que las cosas ya llegaron a un punto final y que ambos no podemos seguir juntos", afirmó

Clerc, quien se encuentra en los Estados Unidos, dijo que si bien no llegó a ningún arreglo en las conversaciones que sostuvo hasta el momento con dirigentes de la asociación, de todos modos **"quiero jugar en la Copa Davis porque me siento comprometido en seguir representanto a la Argentina".**

El jugador señaló que **"me gustaría que la gente sepa lo que pasa en la Copa Davis, a mi siempre me dio muchísimas pérdidas económicas, pero no fue eso lo que me intereso, yo siempre pedí por cuestiones relacionadas al equipo y no al aspecto económico**, añadió.

Tras señalar que **"ya hemos hecho todo lo posible, pero quedó en claro que Vilas y yo no podemos seguir jugando juntos"**, Clerc citó el caso de **John McEnroe y Jimmy Connors**, quienes no integran en forma conjunta el equipo de **Copa Davis** de los Estados Unidos.

Las declaraciones de Clerc parecen poner punto final a la polémica que normalmente se generaba antes (y durante) de cada actuación del equipo argentino por la Copa Davis, donde los continuos entredichos entre él y Vilas hacían peligrar la estabilidad del conjunto.

Ahora Clerc se define y asegura que jugará en la competencia solo si Vilas es excluído de la misma. Si llegara a suceder esta contingencia, la Argentina perdería mucho de su potencial, pues en la actualidad no hay ningún jugador con suficientes méritos como para reemplazar al marplatense, en el caso de acceder la Asociación a las pretensiones de Clerc.

Davis: La Primera fue Empate

MELBOURNE, Australia, 27 (AFP y ANSA).— El juvenil equipo de **Suecia**, logró un meritorio empate en un punto ante la poderosa representación australiana, al término de la primera jornada de la final de la **Copa Davis 1983**, que se está disputando en esta ciudad. En el primer individual, **Mats Wilander** superó al local **Pat Cash por 6-3, 4-6, 9-7 y 6-3**, mientras que en el segundo single, el australiano **John Fitzgerald** superó al joven sueco **Joakim Nystroem** por 6-4, 6-2- 4-6 y 6-4.

Hoy se jugará el dobles y la pareja que logre adjudicarse la victoria tendrá grandes posibilidades de conquistar el tradiconal trofeo. Si bien la formación de los binomios recién se dará a conocer, tal cual lo establecen los reglamentos, una hora antes del partido, trascendió que los australianos jugarán con **Paul McNamee y Mark Edmondson**, mientras que los suecos presentarían al poderoso dobles conformado por los jóvenes **Anders Jarryd y Hans Simonsson.**

En los pronósticos aparecen como levemente favoritos los autralianos, pues el match se está disputando en canchas con piso de césped, superficie en la cuál los locales son verdaderos especialistas. Los suecos, por su parte, cumplen mejor desempeño en pisos lentos (polvo de ladrillo). A pesar de ello, el equipo de Suecia demostró que se ha adaptado muy bien a la modalidad de juego que es preciso utilizar para el tipo de canchas que se usan aquí.

El equipo que gane el dobles, jugará mañana con la tranquilidad de estar 2-1 arriba. En esa jornada, la última, se llevarán a cabo los dos individuales con los que se completará la serie de 5 encuentros, en los que se presentarán los mismos rivales de la víspera, pero intercambiándose los jugadores.

Si llegara a ganar Suecia, todo parecería indicar que se adjudicaría el trofeo pues su jugador más fuerte, **Mats Wilander**, enfrentaría al Nº 2 australiano, **John Fitzgerald.** Si fuera a la inversa, que el dobles sea para los locales, el primer tenista de Australia jugaría con **Nystroem.** En caso de vencer **Cash**, la **Copa** sería de los australianos.

PAZ NO TUVO COMPASION

PORT WASHINGTON, EE.UU. 27 (AP).— El monegasco **Albert Viviani** encabeza la división masculina de 18 años del **Campeonato Internacional Juvenil de Tenis Rolex** al entra en la tercera ronda, tras vencer al venezolano **Antonio Giorgetti** 6-1, 6-3.

La argentina **Mercedes Paz**, preclasificada tercera, derrotó a **Laura Liong**, de Singapur, 6-0, 6-1, y pasó a la segunda ronda encabezando la división femenina de 18 años.

En otro partido de preclasificadas, la número 7, la brasileña **Niego Días** derrotó a la norteamericana **Heidi Adam** por 6-4 y 6-3.

En la división masculina de 12 años, el preclasificado segundo, el canadiense **Philippe Leblanc** le ganó su partido de la segunda ronda al brasileño **Tarso Mello**, 6-3 y 7-5.

Con su victoria, la tenista argentina confirmó su condición como una de las principales favoritas al llegar a las instancias decisivas de este torneo, que forma parte del Circuito de Invierno de la Federación Internacional

El torneo es para varones y damas y entre las mujeres, también aparecen con grandes posibilidades de llegar a las instancias decisivas las jugadoras **Andrea Holikowa**, de **Checoslovaquia** y su compatriota **Jana Navtana**, así como también la italiana Laura Golarsa y la húngara **Andrea Ritoz.**

Una de las cosas que más expectación ha creado en torneo a la competencia, es el hecho que por primera vez desde que se realiza este campeonato, intervendrán en el mismo jugadores de la **Unión Soviética**, que se harán presentes con 3 tenistas, quienes se presentan como una verdadera incógnita.

ADELANTO DE PAREDES

El director de Deportes de la Municipalidad de Buenos Aires, **Rodolfo Paredes**, adelantó que **"se está estudiando un cronograma de devolución de los centros deportivos municipales"**, actualmente en poder de entidades de bien público, y anunció que **"a la brevedad se pondrán en funcionamiento los centros Dorrego, Pomar y Colegiales".**

Paredes reveló que **"encontramos a la Dirección de Deportes desmantelada"** y que **"sus funciones se limitaban a lo administrativo, al verse privada de los centros municipales".**

En ese sentido, adelantó que **"se está estudiando el cronograma de devoluciones de los centros deportivos"**, construidos durante la administración de Osvaldo Cacciatore bajo un costo aproximado de cien millones de dólares y cedidos luego a diferentes entidades privadas.

Paredes detalló que **"los contratos firmados en su oportunidad determinan que la cesión es gratuita y precaria y la Municipalidad puede solicitar su devolución en un término que oscila de 45 a 90 días".**

Sin embargo, el director de Deportes aclaró que **"las devoluciones recién comenzarían en marzo, ya que en estos momentos hay colonias de vacaciones instaladas y una gran estructura en cada centro, por lo que no tiene sentido apurar la medida".**

Sobre el complejo Gregorio Pomar, motivo de una áspera polémica entre los funcionarios anteriores, el Círculo de Periodistas Deportivos y los vecinos de la zona, de Floresta, Paredes dijo que **"será habilitado esta semana o a más tardar la próxima".**

Pileta Libre

ASUNSION, 27 (AFP). — El equipo de natación del club local, Deportivo Internacional, actuará en un torneo organizado por su par argentino, San Fernando, entre el 10 y el 17 de enero próximos.

Para Deportivo Internacional, será la primera actuación fuera de su país y la delegación estará integrada, entre otros, por José Luis Heísecke, consagrado como el mejor nadador en los Juegos Universitarios de 1983. Es probable también que la institución paraguaya participe en otro torneo que se llevará a cabo en Maldonado.

'Deporte Comunitario Para Todos'

Rodolfo O'Reilly, secretario de Deportes de la Nación, afirmó que aspira **"al desarrollo del deporte comunitario para todos y llegar a través de este medio a una sociedad nueva o, por lo menos distinta".**

O'Reilly explicó que **"poner el acento en el desarrollo del deporte comunitario es dejar claro que el mismo es un medio, una herramienta concreta para dar una respuesta social relacionada con la salud, la alimentación y la cultura".**

"El deporte sirve para conocernos, para educarnos y para divertirnos, sin dejar jamás de lado el sentido de la autoridad representada por los árbitros".

"Resulta fundamental el respeto a ella (la autoridad) y si no existe el árbitro no existe el juego, eso hay que metérselo en la cabeza", enfatizó.

"Por eso acentuó el valor del juez en un encuentro deportivo. Cuando se lo deja de respetar, cuando se duda, el deporte deja de ser tal, pierde su esencia y se convierte en una batalla, una riña", afirmó O'Reilly.

Con respecto al otorgamiento de subsidios a distintos deportistas, el funcionario expresó que **"no habrá dinero público para las federaciones que no se autoabastezcan".**

"No puede ser que se soliciten subsidios para el campeonato sudamericano de Salmonidos —así como lo oye— o para que viaje por el mundo un entrenador de Taek Won Do, o para la realización de un campeonato de Bridge", dijo O'Reilly.

"Eso ha sucedido, son casos concretos —añadió—, **pero se acabó, nadie puede quedar colgado de los dineros del Estado porque se le ocurra".**

Entre cantidad y calidad O'Reilly escogió **"la cantidad, porque de ella surge la calidad. Hay que volcar el deporte al desarrollo de la disciplina para que la base se ensanche, que una especie deportiva tenga una elite de consagrados, de campeones, no indica que el deporte, esa especialidad, se haya desarrollado".**

"Nada de eso —agregó— **los campeones surgen natural y si no surgen no es para martirizarse. De ninguna manera, lo que importa es que todo el mundo pueda hacer deporte".**

TVCOLOR
Las mejores marcas
ANTICIPO $a 3.700
Entrega inmediata
CUOTAS DDE. $a 350
Contado $a 11.500
Alem 249 - Quilmes
Avda. San Martín 3087 - Cap.
SOLICITO INFORMES
N y A .....
DOM .....
LOC .....

Por Pegar, los Borraron de por Vida

CORDOBA, 27 (De nuestro corresponsal).— **El Tribunal de Disciplina de la Asociación Cordobesa de Básquetbol dispuso la mas drástica pena para el jugador Pablo Lion del Club Hindú de esta ciudad, al determinar la expulsión de los registros de la misma, por el término de 99 años. Idéntica sanción mereció el basquetbolista Alberto Celotti, del Club Río Ceballos, de la segunda división. Ambos jugadores se hicieron acreedores a esta medida ejemplarizadora por haber golpeado brutalmente a los árbitros que controlaban el juego, en los respectivos partidos en que intervinieron ambos basquetbolistas.**

La sanción adoptada por el organismo penalicio de la Asociación Cordobesa de Básquetbol, con respecto a Lion, obedeció a la agresión que dicho jugador cometió en contra del árbitro Luis Cornejo, el día 19 del corriente mes, en ocasión del partido que su equipo, Hindú, jugaba con su similar de Instituto, por el Torneo Mayor del básquetbol cordobés.

● **INCIDENTE**

Faltando pocos minutos para finalizar, Pablo Lion cometió una infracción que a su juicio había sido de carácter leve, pero el árbitro Cornejo, lo expulsó de la cancha entendiendo que su foul había sido descalificador. Cuando el juez se dio vuelta para señalarle a la mesa la medida dispuesta, Lion, de atrás le aplicó un trompis que dio con su humanidad por el suelo, ante la mirada atónita de sus compañeros, de los rivales y de todo el público que lo abucheó, sostenidamente, en su camino de retiro a los vestuarios. Cornejo después de ser atendido cuidadosamente, retomó la vertical y en un principio no quiso continuar dirigiendo el juego, pero a instancias de la mesa organizadora, revocó su determinación e hizo proseguir el partido. Ninguno de los testigos que se presentaron en el caso declaró en defensa del jugador, ni el aporte de sus propios compañeros y por eso el Tribunal de Disciplina del máximo organismo del básquetbol cordobés, le aplicó la muy drástica sanción

Igual medida le aplicó al basquetbolista de segunda división, Alberto Celotti, del club Río Ceballos, quien también golpeó a un árbitro el 13 del corriente, en ocasión del partido que esa institución disputaba con su similar de Barrio Yofre. Celotti se "calentó" porque consideró que el arbitraje los estaba perjudicando y sin mediar palabra le aplicó al referí un gancho de derecha que dio en pleno rostro. Cuando el agresor intentó rematarlo, los compañeros y algunos rivales se lo impidieron. La sanción para este irascible basquetbolista idéntica a la aplicada a Lion, suspensión de por vida (99 años).

LA NOCHE DEL ARGENTINO

● Básquet: Lanús a Obras; Gimnasia a Boca y Olimpo a Vélez

En las ciudades de Lanús, La Plata y Bahía Blanca se disputarán esta noche a partir de las 21, tres encuentros correspondientes a una nueva fase del controvertido campeonato argentino de clubes de básquetbol. En el gimnasio "granate", se enfrentarán el quinteto local y Obras Sanitarias, en un partido correspondiente al grupo "A"; en Atenas de la ciudad de las diagonales se medirán Gimnasia y Esgrima ante Boca y en el gimnasio Norberto Tomas, el local Olimpo recibirá la visita de Vélez. Ambos encuentros corresponden a la zona "B" del certamen.

● **LANUS-OBRAS**

El equipo aurinegro, con muchas ausencias, pero con la posible vuelta del pivot estadounidense, Norton Barnhill, bastante recuperado de su problema en el meñisco de la pierna derecha, visitará a un Lanús, que a duras penas mantuvo la categoría superior.

Sin embargo, a Obras no le va a resultar nada fácil vencer a su adversario, con el que protagonizara en otros tiempos memorables enfrentamientos. Más que nada por los numerosos inconvenientes, producto del alejamiento de jugadores (Fraser y Butler), suspensiones (Milovich) y las lesiones de Campana y Raffaelli.

Los "granas", pueden hacer pesar su condición de local y erigirse en rivales de sumo riesgo para las aspiraciones de los "sanitarios".

Pasado mañana, a las 21, se jugará la revancha y el ganador se clasificará para jugar la rueda final del grupo junto a Regatas Resistencia (Chaco), Independiente (Zárate) y Ferro.

● **"LOBO"-BOCA**

Gimnasia, motivado por la obtención del tercer puesto en el "Metro" enfrentará como local a Boca, sin su técnico Edgar Parizzia, tampoco sin el pivot Adolfo Perazzo aunque con la reaparición del norteamericano Kenneth Hubert, quien ya cumplió la suspensión que le aplicó el Tribunal de Penas.

Por todos estos antecedentes, sin dudas, que las mayores posibilidades están dadas para los "mens-sanas", que tienen una duda, la presencia de su pivot Rubén Fernández, quien anda con un problema en la rodilla derecha. El doctor Fernández Schnoorr, lo infiltró pero recién horas antes del partido se podrá saber si está en condiciones de jugar o no.

Los platenses ofrecen a priori, un potencial superior, en especial en la zona de los tableros, donde dispone de gente más capaz, entre ellos el yanqui Melvin Daniels, una media cancha ágil y experimentada con Carlos González, Angel Cerisola y Raúl Guitart.

En cambio los boquenses con la ausencia del "Guri" Perazzo han perdido potencia en los rebotes, dada la importancia que éste tiene en esa zona.

El desquite tendrá lugar el próximo viernes, a las 21, en la Boca y el vencedor obtendrá el derecho a jugar la rueda final junto a River, Cosecha (Chaco) y el ganador de Olimpo - Vélez.

● **EN BAHIA BLANCA**

En principio Vélez se había negado a jugar estos dos partidos, pero luego de intensas tratativas decidió hacerlo, enfrentando al subcampeón bahiense. La revancha tendrá lugar el miércoles venidero en el mismo escenario y a la misma hora.

Precisamente este enfrentamiento ha despertado un marcado interés por parte del público local, especialmente luego de conocida en la ciudad de Bahía Blanca la actitud de Vélez, quien no deseaba el enfrentamiento.

Además de este "ingrediente", la expectativa por ver en acción a Bahía Blanca ha hecho que este cotejo quede enmarcado en un ámbito especial, que provocará, seguramente, respuesta unánime por parte de los aficionados

PINOCHO JUGARA LA FINAL. Finalmente el Tribunal de Peñas de la CABB dio lugar a la apelación del club Pinocho, el que fue habilitado para jugar los cotejos finales frente a Racing, por el torneo octogonal de la "C" y cuyo ganador subirá a la "B". Como se recordará el organismo punitivo de la Federación de la Capital Federal resolvió aplicarle 15 días de desafiliación a Pinocho, a raíz de los incidentes ocurridos en un partido de juveniles ante Banco Nación.

* * *

FERRO DE VACACIONES. El plantel del flamante campeón metropolitano, Ferro Carril Oeste fue licenciado hasta la segunda quincena de febrero. El técnico Luis Martínez estimó que la actividad en esta temporada fue muy exigente y por ese motivo decidió darle unas largas vacaciones.

* * *

BISCIONE SE ALEJARIA DE HURACAN. Los descensos traen cambios, no solo en la decisión de los clubes sino también de los jugadores. Así es como Miguel Biscione, el armador de Huracán de San Justo se desligaría de la entidad que descendió a la "B", ya que anímicamente no está muy bien, porque en dos años seguidos perdió la categoría superior, en el '82 con YPF y hace pocos días con la institución de San Justo.

crónica CLASIFICADOS

10 COMPRAS Y VENTAS VARIAS (Cpra - Vta.)

COMPRAS (10)

RULEMANES t/tipo a dom. 632-8110.

15 SERV PROFESIONALES CONSULTORIOS-VARIOS (Ofrecidos - Cpra - Vta - Alq.)

Centro Odontológico Integral
MECANICA DENTAL
DENTADURAS
ROTAS - NUEVAS - INMEDIATAS
FIJAS - FLOJAS - EXTRACCIONES
IMPLANTES
ESTETICA BUCOMAXILOFACIAL
"SONRIA YA"
Tratamiento Conductos - Rayos X
ATENCION A DOMICILIO
Bulnes 1910 • 84-6049 • 97-4113
HORARIO PERMANENTE

A. DENTADURAS
Nueva, rota, floja, en el acto. Boedo 981. Pedir hora. Tel.: 97-8137.

DENTADURAS nueva, rota, reforma, floja, acto. 8-21 hs. Güemes 3505 PB 1°.

DENTADURAS: Rota, floja, nueva, acto. De 9 a 20 hs. Talcahuano 291.

DENTADURA rota, nueva acto, taller 45-5381. Lavalle 2072 1° D. 8/20.

DENTADURAS "SONRIA YA" Nueva, fija $a 900, rota, floja, reformas, extracciones, implantes. Centro Mecánico Dental: Bulnes 1910 PB, 97-4113, 84-6049.

19 AUTOMOVILES PART. Y TAXIMETROS (Cpra - Vta - Perm - Transf.)

COMPRAS (19)

CHOCADOS compro urgente. 53-1272.

28 PERSONAL P CASA DE FAMILIA - HOTELES Y PENSIONES

PEDIDOS (28)

A 10 CHICAS 8 hs. c/retiro mensual $a 2.300 más viático pago p/día. Presentar 7 a 14 hs. t/los días. Avda. Mayo 1316 6° 'G'.

CHICA $a 3.000 cama. Junín 546 5° 9.

33 AGRADECIMIENTOS PERSONAS BUSCADAS

Gracias Espíritu Santo por la gracia recibida. Sigue ayudándome. E. P. S. de S.

Gracias, Espíritu Santo, por la gracia recibida, sigue ayudándome. E. D. R. de S.

crónica CLASIFICADOS
HURLINGHAM
Av. Vergara 3401
665-2654

LOS NUESTROS Y LA SAN SILVESTRE

SAN PABLO, 27 (UPI).— Los atletas argentinos Alejandro Beltramino, Héctor Arias y Eduardo Maldonado ya confirmaron su participación en la tradicional competencia de San Silvestre, que se llevará a cabo por las calles de esta ciudad, sobre un recorrido total de 12.600 metros y que se largará unos minutos antes del nacimiento del año nuevo.

En esta pujante San Pablo ya se vive el clima de fiesta que precede a la disputa de la tradicional prueba atlética, que según sus organizadores, en esta nueva edición, ha reunido a un número record de atletas inscriptos. Nada menos que 10.000 hombres y mujeres ha registrado oficialmente sus nombres para intervenir en la competencia más importante "do mundo".

El último alteta inscripto fue el argentino Domingo Camaño, quien logró el lugar gracias a que el brasileño Roberto Lopes cedió el suyo para evitarle el viaje en vano. Camaño dijo que ya había logrado algo muy importante, antes de la largada, al decir "gané un amigo".

Como se recordará la "Gazeta Esportiva" es el periódico que organiza la competencia, como lo ha hecho en sus 58 anteriores ediciones y según su información existen corredores de 18 países en la larga lista de participantes.

● **LLEGAN LOS COLOMBIANOS**

Una delegación numerosa de atletas colombianos arribó hoy a esta ciudad para participar en la tradicional prueba. Los dos veteranos del atletismo colombiano, Víctor Mora y Domingo Tibaudiza, encabezan la misma. Ambos corredores tienen posibilidad de repetir hazañas anteriores. Mora ha ganado en cuatro oportunidades y Tibaudiza en una. Los demás fondistas son Silvio Salazar, Jairo Correa, Luis Pinzón, Germán Peña, Jesús Amarilles y Humberto Antonio.

El triunfador de la edición anterior fue el portugués, Carlos Flores, pero no era segura su participación en esta oportunidad. A juicio de los comentaristas brasileños, entre los favoritos a ganar la prueba figuran en primer lugar los colombianos Mora y Tibaudiza, aunque el primero, después del accidente automovilístico donde se fracturó una pierna, ve disminuidas sus pretensiones, porque sus condiciones físicas se han visto mermadas,

ADIOS A UN LUCHADOR

SAN JUAN, 27 (De nuestro corresponsal).— El deporte sanjuanino está de duelo, tras la inesperada y lamentable muerte de un conocido y activo dirigente, que había dedicado grandes e incansables esfuerzos en pos de elevar el nivel de las competencias provinciales, incluso aquellas que, de una u otra manera, también hacían al quehacer del ámbito nacional. Se trata del sorpresivo deceso del presidente de la **Asociación Ciclista Sanjuanina, Armando Rampulla,** quien falleció a los 42 años víctima de un infarto en vísperas de la celebración navideña.

Por ello, durante las últimas 48 horas el deporte sanjuanino y de las provincias aledañas rindió su postrer homenaje a este ejemplar dirigente, luchador incansable que nunca supo de desmayos ni de obstáculos.

Entre sus múltiples actividades, Armando Rampulla se había dedicado últimamente a la política, otra de sus grandes pasiones, habiendo sido candidato a diputado en las elecciones realizadas el 30 de octubre.

Pero por su amplitud de criterios, jamás permitió que una actividad le eclipsara la otra, de forma tal que siempre lograba excelentes resultados en ambas.

En los últimos tiempos, Rampulla había mantenido serios entredichos con la **Federación Metropolitana de Ciclismo,** especialmente contra los hermanos **Antonio y Alfredo Alexandre,** presidente y tesorero de la citada entidad.

Poderoso Embalaje

SAN JOSE, 27 (AP).— El colombiano Alirio Chazabas, integrante de la cuarteta nacional "Almacenes González" ganó hoy la quinta etapa de la "Vuelta Ciclística de Costa Rica", corrida entre las ciudades de Alajuela y Tilaran, en un trayecto de 179 kilómetros.

Con un fuete embalaje final, Chazabas, llegó primero a la meta, con un tiempo de 4 horas 45 minutos y 44 segundos.

En la clasificación general se mantiene como líder otro colombiano, Pedro José Solís con un tiempo de 17 horas, 56 minutos, 8 segundos, seguido por su compatriota, Antonio Agudelo —quien forma parte de la cuarteta nacional Metalco— cinco segundos atrás.

Hoy se disputarán dos etapas. La primera de ellas entre Tilaran y el Puerto de Punta Arenas, sobre un recorrido de 112 kilómetros. Posteriormente, se correrá en un circuito cerrado, en esa última localidad.

TODOS QUIEREN UNA CARRERA

A pesar que el departamento deportivo de la Asociación Corredores Turismo Carretera, fijó para el 30 de enero próximo el plazo final para la recepción de solicitudes de los clubes interesados en organizar competencias en la temporada venidera, ya son muchas las entidades que se apresuraron a reservar las suyas para el calendario oficial 1984.

La intención de la Mesa Directiva de la ACTC, que preside Octavio Suárez, es hacer disputar el año entrante entre 14 y 16 competencias, clausurando la temporada en el campeonato recientemente finalizado y que se adjudicó el piloto de Carlos Casares, Roberto Mouras.

Los pedidos arribados a la sede de la calle Bogotá, superaron los cálculos más optimistas, ya que suman 14 las entidades que han elevado el correspondiente pedido y abonado el arancel de 3.000 pesos argentinos que es suma estipulada para la iniciación del correspondiente trámite.

Para el otorgamiento de fechas, la ACTC, tomará en cuenta a las entidades que hayan demostrado su idoneidad en la organización de competencias y que sean más antiguas en el metier. Una vez confeccionado el calendario, los clubes que no hayan obtenido fechas, pasarán a integrar la lista de espera, por si alguno desiste de concretar la prueba, por causas de fuerza mayor debidamente justificada.

Las entidades que ya enviaron sus solicitudes, son las siguientes: Rotary Club "Los Hornos", de La Plata; Club Atlético Independiente, de Lobería; Auto Club Chivilcoy; Mar del Plata Automóvil Club; Auto Club 25 de Mayo; Lincoln Automóvil Club; Asociación Corredores Turismo Carretera (fecha reservada por la entidad y que se disputa anualmente en el autódromo municipal); Chaco Auto Moto Club; Automóvil Club Chacabuco; Automóvil Moto Club Olavarría; Tandil Auto Club; Club Atlético Palermo, de Necochea; Junín Auto Club y Automóvil Club La Banda, Santiago del Estero.

La mesa directiva de la ACTC, dispondrá también la inspección de varios circuitos para establecer si están en condiciones de ser utilizados el año venidero. Entre ellos, uno en Casilda, Santa Fe, propuesto por el Centro de Estudiantes Casildenses.

Apeló la Suspensión

En la Comisión Deportiva Automovilística del Automóvil Club Argentino, tuvo entrada en la víspera la apelación que presentó el piloto de la Fórmula Renault Argentina, Miguel Angel Etchegaray, suspendido por u año por el ente rector, a raíz de la agresión de que hizo víctima a su colega Néstor Gurini, en la competencia de la categoría disputada el 4 del corriente.

A pesar que Etchegaray tendrá el beneficio de todas las garantías que supone una apelación que siga los trámites normales, voceros autorizados del ACA, estimaron como imposible que la misma prospere, dado los antecedentes totalmente negativos que Etchegaray acumuló en el año.

Más aún, algunos observadores estimaron que si como es de esperar la apelación no prospera, Etchegaray podría ver aumentada su sanción, en uno o dos meses más.

El piloto confió a algunos allegados, que si la sanción que le aplicaron se mantenía, dejaría de competir bajo la fiscalización de la Comisión Deportiva Automovilística (CDA) del ACA, para pasar a militar en las huestes del Turismo Carretera, que como es de notoriedad, se fiscaliza sus propias competencias.

Pero los "carreteros", salieron al cruce del trascendido, cortándolo de cuajo: de ninguna manera se permitirá que Etchegaray participe en las carreras del "TC" por una cuestión de ética con la Comisión Deportiva Automovilística y porque los antecedentes de Etchegaray pesan como una lápida.

Los trascendidos aseguraban que Etchegaray competiría en Turismo Carretera el año próximo con el Chevrolet que condujo en algunas competencias de este año, el piloto de Chivilcoy, Juan Ayarza Garré.

Para Marzo

La primera competencia correspondiente al campeonato de la Fórmula 2 CODASUR, tenía fecha de realización el 26 de febrero en el circuito callejero de Punta del Este, Uruguay, pero el Intendente del departamento de Maldonado, en cuya jurisdicción se halla el popular balneario oriental, solicitó una postergación para el 11 de marzo.

Entiende el funcionario que el 26 de febrero será imposible concretar la carrera, dada la gran cantidad de veraneantes que se darán cita en el lugar.

LA MEJOR INFORMACION ESTA EN LA MEJOR RADIO.

Todo el potencial técnico y profesional de la radio más importante del país está en marcha las 24 horas del día. Para que usted reciba el mejor servicio informativo. Ninguna otra emisora puede ofrecerle tanto.

- Más de 50 periodistas de primer nivel.
- Equipos móviles siguiendo el rumbo de la noticia.
- Corresponsales exclusivos en todo el país y en todo el mundo.
- Cronistas permanentes en los lugares clave de la información.
- Servicios de 9 agencias nacionales e internacionales.
- Boletines cada media hora, flashes con la noticia al instante y cinco panoramas informativos: a las 08.00, 13.00, 18.00 (con Sexta edición), 21.45 y 00.00 hs.
- Programas políticos: PERIODISMO CON TODOS, PIDO LA PALABRA y FRENTE AL PAIS.
- Un estilo propio que es el que usted prefiere. Y lo más importante: seriedad y objetividad en la información. Sin concesiones y sin sensacionalismos.

RADIO RIVADAVIA: 25 AÑOS AL SERVICIO DE LA VERDAD.

Una amistad que cumple 25 años.

Escuche FMR en 103.1 Mhz.

SAN ISIDRO: PROGRAMA COMPLETO PARA LA REUNION DE MAÑANA

1ª CARRERA — Pr. SPIT FIRE (Com. 1ª doble) - 900 Mts. — A las 16

(APUESTAS A GANADOR, SEGUNDO, TERCERO, EXACTA Y TRIFECTA)

4 ULT. PERF.	ANOTADOS	JOCKEY	e/k.	PADRE-MADRE	CUIDADOR	ULTIMA PERFORMANCE	JOCKEY	Kl.	COTIZACIONES			Tiempo	Hip./Pta.	Fecha
— — — —	1 EL FIGONERO	no correrá	2/55	El Verdadero-P.Fallera	O.Vital	Debuta	—		—				—	
— — — —	2 VERYMASTER	O.González	2/55	R.Master-Quean	A.Tassi	Debuta	—		—				—	
— — — —	3 PIAVOLO	E.Bortulé	2/55	Farley-Persona	A.Varas	Debuta	—		—				—	
0L — — —	4 NINTH HUSSAR	M.Cardozo	2/55	S.Bold-T.Nines	L.Diaz	7 a 6½ cpos. de G.Más 55	M.Cardozo	55	84.742	en	200.860	48"2/5	L.P.n.	18/12/83
— — — —	5 GUAPETON	O.Zapata	2/55	B.Fables-Chula	J.Maldotti	Debuta	—		—				—	
0S — — —	6 PUMA	O.Dominguez	2/55	G.Secreto-Runruna	A.Castro	8 a 8 cpos. de Muladi 55	O.Dominguez	55	7.923	en	456.695	43"4/5	S.I.n.	27/11/83
3S 3A — —	7 KALJELAIS	M.Planas	2/55	Kaljerry-Relais	M.Menéndez	3 a 1½ cpo. de Muladi 55	E.Bortulé	55	98.710	en	456.695	43"4/5	S.I.n.	27/11/83
— — — —	8 FASONNABLE	G.Rojas	2/55	P.Pirate-Morella	J.Bartolomé	Debuta	—		—				—	
— — — —	9 PATRIK KING	J.Ojeda	2/55	E.King-P.Atenea	D.Arcando	Debuta	—		—				—	
— — — —	10 BLARE	J.Caro	2/55	Dalry-Binbuya	M.Teves	Debuta	—		—				—	
4L — — —	11 ROYAL DELIGHT	E.Jara	2/55	P.Prompt-R.Blood	A.Aguirre	4 a 5½ cpos. de Ch. Angel 55	H.Prieto	55	34.760	en	210.864	47"3/5	L.P.n.	26/11/83
— — — —	12 EL GRAN CORONEL	J.Burgois	2/55	El G.Capitán-Makatea	R.Barreiro	Debuta	—		—				—	

Candid.: KALJELAIS (7) — Enem.: Piavolo (3) — Sport: Guapetón (5)

2ª CARRERA — Pr. SALTABANCO (Fin. 1ª doble - Com. 2ª doble) - 2.000 Mts. — A las 16.30

(APUESTAS A GANADOR, SEGUNDO, TERCERO, EXACTA Y TRIFECTA)

4 ULT. PERF.	ANOTADOS	JOCKEY	e/k.	PADRE-MADRE	CUIDADOR	ULTIMA PERFORMANCE	JOCKEY	Kl.	COTIZACIONES			Tiempo	Hip./Pta.	Fecha
3S 1A 4S 3A	1 AT SPEED	J.Jarcovsky	5/54	Angriff-Va Vite	J.Martinez	3 a 3 cpos. de Capitolio 56	O.Ayude	56	42.534	en	597.625	2' 3/5	S.I.n.	27/11/83
1A 5S 3A 1S	2 TRAMPEANTE	C.Vera-3	5/57	Practicante-Tormentilla	G.Cervi	1 a por la cab. a El Manuel 56	V.Sanguinetti	56	62.534	en	211.928	1'25"	Arg.n.	4/12/83
4A 6S 6S 1S	3 MANDAMAS	M.Bertorini	6/54	N.Quick-Monina	R.Fredes	4 a 2 cpos. de Chapulín 56	M.Bert'ni	55	1.827	en	29.837	2' 6"	Arg.n.	14/12/83
1S 2S 0S 0S	4 FAT NEGRO	O.Merlo-3	5/54	El Gordo-Tipitapa	E.Romero	1 por 1 cpo. a Cronista 54	O.Merlo	56	88.728	en	65.273	2' 3"2/5	S.I.n.	23/11/83
5A 0S 0S 0S	5 CEFALINO	V.Romea-4	7/54	Emet-Cefalina	H.Vazón	5 a 5 cpos. de Chapulín 56	V.Romea	55	7.526	en	29.837	2' 6"	Arg.n.	14/12/83
0S 5A 0S 0S	6 REVE	E.Gramática-4	5/54	D.Moss-Realizada	A.Figal	10 a vs. cpos. de Holocausto 56	E.Gramat'ca	56	7.266	en	447.363	1'21"2/5	S.I.n.	17/12/83
3L 0S 3L 0S	7 CONTROLANTE	A.Ferreras	7/54	P'cante-Controlada	N.Ojeda	3 a 20 cpos. de M.Red 48	M.Bert'ni	51	6.587	en	239.347	1'47"3/5	L.P.n.	20/12/83
2S 1S 0A 4S	8 BUSS FATHER	N.Mezzotero	6/54	Pappe II-Free Buss	E.Vázquez	2 a 2 cpos. de Holocausto 56	N.Mezotero	55	42.837	en	447.363	1'21"2/5	S.I.n.	17/12/83
3A 2S 2S 5S	9 FRAY GASTON	E.Liceri	5/57	Frari-Gitana	C.Abad	3 a 2 cpos. de Chapulín 56	P.Peralta	56	7.263	en	29.837	2' 6"	Arg.n.	14/12/83

Candid.: FRAY GASTON (9) — Enem.: At Speed (1) — Sport: Buss Father (8)

3ª CARRERA — Pr. SANTIAGO (1827) (Fin. 2ª doble - Com. 3ª doble - 1ª ap. cadena) - 1.000 Mts. — A las 17.5

(APUESTAS A GANADOR, SEGUNDO, TERCERO, EXACTA Y TRIFECTA)

4 ULT. PERF.	ANOTADOS	JOCKEY	e/k.	PADRE-MADRE	CUIDADOR	ULTIMA PERFORMANCE	JOCKEY	Kl.	COTIZACIONES			Tiempo	Hip./Pta.	Fecha
0S — — —	1 BALL PRESS	I.Gorrais	3/56	Unipress-Bluff Oriental	H.Martinez	7 a 13 cpos. de La Roudla 55	I.Gorrais	56	15.606	en	637.747	55"2/5	S.I.n.	27/11/83
5S 3A — —	2 W. SOUND	A.De Arriba	3/56	Greek Waters-Ellsana	P.Costa	5 a 11 cpos. de Oriyera 56	A.de Arriba	55	72.735	en	782.039	56"2/5	S.I.n.	8/12/83
— — — —	3 NITRITOIDE	R.Laitán	3/56	Forgotten Dreams-Cayambia	O.Finarelli	Debuta	—		—				—	
— — — —	4 LAST BOOZ	H.Libré	3/56	Last Rore-Sachee	R.Cisneros	Debuta	—		—				—	
2S 3S 3S 2S	5 GOOD DORY	D.Suárez-3	3/56	Good Manners-Dory	D.Pascual	2 a 3 cpos. de Teresinhla 56	J Valdivieso	56	125.334	en	482.735	57"2/5	S.I.n.	20/11/83
— — — —	6 P. DEL OESTE	O.Conti-4	3/56	Maharajo-Zingarolska	J.Espindola	Debuta	—		—				—	
0S 6A 0A 0S	7 GUAYAMU	M.Lezcano	3/56	El Botija-La Guayana	M.Gervasoni	7 a 4 cpos. de La Luz 56	D.Orcellet	55	42.535	en	782.936	57"2/5	S.I.n.	8/12/83
6A 3S 6A 3A	8 ES MONEDA	C.Domingo-4	3/56	Es Amarrado-Comoneda	N.Caballero	6 a 9 cpos. de W Land 56	J.Caro	56	19.283	en	98.029	1'12"	Arg.n	10/9/83
2S — — —	9 M. QUEEN	E.Bortulé	3/56	Elva's King-Monticella	M.Rojas	2 a ½ pzo. de La Luz 56	E.Bortulé	55	192.836	en	782.926	57"2/5	S.I.n.	8/12/83
0S — — —	10 ABANGA	M.Bertorini	3/56	Sloop-Tuberose	N.Ojeda	7 a 5 cpos. de Aponima 56	M.Bert'ni	56	627	en	682.936	56"2/5	S.I.n	8/12/83
0S 0S 0S 0S	11 SPEAR	J.Paulé-4	3/56	Adoptive-Spedd Test	A.Casalini	13 a 14 cpos. de B. Rouge 56	A.Blanco	55	726	en	492.838	57"2/5	S.I.n.	2/10/83
3S 0S 0S 0S	12 ALPHALESA	H.Ponce-3	3/56	Alphadamus-Fiscalesa	M.López	3 a ¾ cpo. de Aponima 56	H.Ponce	56	18.283	en	682.936	56"2/5	S.I.n.	8/12/83
0S 0S 3A 2S	13 P. BLANCA	G.Retorto	3/56	Platón-Gurenda	L.Crosato	15 a vs. cpos. de La Luz 56	R.Ioselli	55	172.734	en	782.936	57"2/5	S.I.n.	8/12/83
— — — —	14 LASCIVA	J.Maciel	3/56	Yata Nahuel-Luna Araucana	J.Etchechoury	Debuta	—		—				—	
0S 0S — —	15 LA NIEBLA	C.Lescano-3	3/56	Neurólogo-Madrona	H.Contreras	7 a 13 cpos. de Oriyera 56	C.Lezcano	54	7.273	en	736.253	56"2/5	S.I.n.	8/12/83
0A 0S — —	15aSELVA TUMANA	E.Olguin	3/56	Snow Caravan-Hedwig	C.Russo	9 a vs. cpos. de Apodada 56	E.Olguin	56	5.993	en	81.984	1'27"	Arg.n.	16/9/83

Candid.: MAMERTA QUEEN (9) — Enem.: Good Dory (5) — Sport: Alphalesa (12)

4ª CARRERA — Pr. SIGNUM (Fin. 3ª doble - Com. 4ª doble - 2ª ap. cadena) - 1.400 Mts. — A las 17.35

(APUESTAS A GANADOR, SEGUNDO, TERCERO, EXACTA Y TRIFECTA)

4 ULT. PERF.	ANOTADOS	JOCKEY	e/k.	PADRE-MADRE	CUIDADOR	ULTIMA PERFORMANCE	JOCKEY	Kl.	COTIZACIONES			Tiempo	Hip./Pta.	Fecha
3S 3A 0A 6A	1 ELIANE	H.Ponce-4	5/57	Copador-Evangeline	D.Calcagno	3 a ½ cpo. de Ariela 56	H.Ponce	54	11.896	en	257.142	1'26"2/5	S.I.n.	23/11/83
3S 4S 0S 0S	2 TUTORA	O.Labanca	5/57	Taurudun-Iverita	J.Cabrera	3 a 8 cpos. de Odaliske 57	O.Labanca	55	63.645	en	241.647	1'52"3/5	S.I.n	3/12/83
0S 4S 0S 0S	3 ONLY CAT	R.Barrios-3	5/57	Nice Cat-Perla Sol	I.Núñez	7 a 8 cpos. de T. Fuerte 54	R.Galloso	57	129.784	en	627.273	59"	S.I.n	15/9/83
3A 6S 3S 4A	4 MAGOYA	V.Romea-2	5/57	Bastinado-Marciata	H.Vazón	3 a 3 cpos de Dalwood 57	V.Romea	53	2.986	en	47.226	1'20"4/5	Arg.n	9/12/83
0S 0S 0S 0S	4aSIN FRANQUEZA	no correrá	5/57	Con Este-Vitriana	J.Flol	9 a 10½ cpos. de La Junguera 57	R.Laitán	57	17.753	en	365.297	57"4/5	S.I.n.	21/9/83
2A 3A 2A 0S	5 GANANITA	J.Paulé-2	5/57	Gemini Six-Amparo	G.Medina	2 a 2 cpos. de Dalwood 57	M.Bertorini	57	11.102	en	47.226	1'20"4/5	Arg.n	9/12/83
6S 2S 6A 4A	6 POLENTA	R.Rodríguez-1	5/57	Aberdeen Park-Palmyra	J.Caffarelli	6 a 3½ cpos. de Ariela 57	J.Azamor	55	32.182	en	257.142	1'26"3/5	S.I.n	23/11/83
5S 5A 0S 5S	7 INDIA MAKA	C.Domingo-2	5/57	India Summer-Su Alma	C.Boselli	5 a 5½ cpos. de Z. Harine 57	O.Dominguez	56	28.850	en	391.311	57"3/5	S.I.n	21/11/83
2L 2L 6L 0S	8 ELOQUESA	M.Cardozo-1	5/57	Egines-Elocución	R.Bustamante	2 a 1 cpo. de Analia 54	M.Cardozo	57	21.515	en	217.464	1' 9"1/5	L.P.n	1/12/83
5L 4S 5A 0A	9 MITOCONDRIA	P.Peralta-1	5/57	Marronier-Hawaii Spring	A.Jiménez	5 a 13 cpos. de Soguiz 56	R.Zapata	56	3.410	en	108.947	1'28"2/5	L.P.n	22/12/83
5A 0S 3S 0S	10 ALMACANDI	X.X.	5/57	Almasty-Candidezza	J.Benedetti	5 a 10 cpos. de Filosa 57	H.Blanco	53	2.220	en	316.350	2' 9"2/5	Arg.n.	21/11/83
0L 3L 0L 0L	11 REAL RISA	R.Ramallo	5/57	Real Bueno-Risada	J.Muguetta	7 a 8 cpos. de Advantage 56	I.Gorrais	57	10.398	en	164.460	1'31"2/5	L.P.n.	20/12/83
6L 6A 0L 0L	12 BETTY	R.Eguzquiza-4	5/57	Don Cecilio-Adinolita	M.Arce	6 a 2 cpos. de Advantege 56	R.Pastor	56	13.982	en	164.460	1'31"3/5	L.P.n.	20/12/83
0S 0L 4L 3L	12aDOÑA CAMPA	O.Tabares-1	5/57	Donsha-Campa Punta	O.Saiz	13 a vs. cpos. de La Nihulia 57	O.Tabares	54	34.441	en	286.786	1'24"2/5	S.I.n.	26/10/83
0A 2S 2S 3S	13 PATRIPOI	N.Hernández-2	5/57	Poitiers-Patriarcal	J.Jiménez	7 a 13½ cpos. de Dalwood 57	N.Hernández	53	8.602	en	47.226	1'20"4/5	Arg.n	9/12/83
0S 5S 3S 2S	14 LADIVICA	F.Sarmiento-2	5/57	Ladd-Piruvica	F.Sarmiento	8 a 9 cpos. de La Nihulia 57	F.Sarmiento	53	50.974	en	286.786	1'24"2/5	S.I.n.	26/10/83
5L 4A 0S 6A	15 JANUARITA	P.Durán-2	5/57	Pazman-Januaria	O.Musachio	5 a 4½ cpos. de Advantage 56	P.Durán	56	24.670	en	164.460	1'31"2/5	L.P.n.	20/12/83

Candid.: ELIANE (1) — Enem.: Patripoi (13) — Sport: Polenta (6)

5ª CARRERA — Pr. SHORE JANE (1926) (Fin. 4ª doble - Com. 5ª doble - 3ª ap. cadena) - 900 Mts. — A las 18.10

(APUESTAS A GANADOR, SEGUNDO, TERCERO, EXACTA Y TRIFECTA)

4 ULT. PERF.	ANOTADOS	JOCKEY	e/k.	PADRE-MADRE	CUIDADOR	ULTIMA PERFORMANCE	JOCKEY	Kl.	COTIZACIONES			Tiempo	Hip./Pta.	Fecha
— — — —	1 DORMELLO	J.Abregú	2/55	Liloy-Perusa	A.Giovanetti	Debuta	—		—				—	
— — — —	2 VISIR	V.Ramírez	2/55	Lucien-Vigilanza	P.García	Debuta	—		—				—	
— — — —	3 SCARLETTO	H.Libré	2/55	R.Accomplice-Scarletta	R.Cisneros	Debuta	—		—				—	
— — — —	4 HAVILDAR	M.Castro	2/55	H.of Fame-La Hormiguita	C.Favre	Debuta	—		—				—	
— — — —	5 FLAMING	A.Márquez	2/55	P.Prompt-Flush	A.Márquez	Debuta	—		—				—	
4S 0A — —	6 SUBLIMADO	J.Juárez	2/55	S.Festival-Shivante	J.Juárez	4 a 1 cpo. de Muladi 55	J.Juárez	56	64.580	en	456.695	43"4/5	S.I.n.	27/11/83
— — — —	7 GRAN CHINO	M.Sarati	2/55	G.Cronista-Trifásica	A.Montero	Debuta	—		—				—	
— — — —	8 FACEDADO	E.Jara	2/55	F.Card-Sinceridad	L.Carrizo	Debuta	—		—				—	
2L — — —	9 PAJARO ROJO	E.Castaño	2/55	Combe-Almaturca	L.Diaz	2 a 3 cpos. de Ch.Angel 56	E.Castaño	55	27.412	en	210.804	47"3/5	L.P.n.	26/11/83
5S — — —	10 BOLD CHIEF	E.Liceri	2/55	Bereber-B.Queen	E.Palmieri	5 a 2 cpos. de Muladi 55	R.Laitán	55	24.455	en	456.695	43"4/5	S.I.n.	27/11/83
— — — —	11 TAL Y TAL	E.Liceri	2/55	F.Fingers-T.Girl	I.Correas (h)	Debuta	—		—				—	
— — — —	12 DOCTOR POPIÑO	no correrá	2/55	Mysolo-Florera	J.Oporto	Debuta	—		—				—	

Candid.: BOLD CHIEF (10) — Enem.: Sublimado (6) — Sport: Tal y Tal (11)

6ª CARRERA — Pr. SERENUS (1925) (Fin. 5ª doble - Com. 6ª doble - 4ª ap. cadena) - 1.000 Mts. — A las 18.40

(APUESTAS A GANADOR, SEGUNDO, TERCERO, EXACTA Y TRIFECTA)

4 ULT. PERF.	ANOTADOS	JOCKEY	e/k.	PADRE-MADRE	CUIDADOR	ULTIMA PERFORMANCE	JOCKEY	Kl.	COTIZACIONES			Tiempo	Hip./Pta.	Fecha
3S 3S 2L 0L	1 CACHITO FORD	P.Garnica	3/56	Lagford-Baws	A.Merli	3 a 2¼ cpos. de Backgamond 53	M.Sarati	56	27.196	en	238.666	59"2/5	S.I.n.	12/8/83
5S 2S 5A 0S	2 SWEET EYES	J.Caro	3/56	S.Forli-Hispania	J.Ghiglotti	5 a 2½ cpos. de J.Tarritu 56	J.Aguirre	56	29.786	en	608.778	56"4/5	S.I.n.	8/12/83
4L 0S 0S 0S	3 NEUMARINO	O.Cosenza	3/56	Neurólogo-Atlamar	F.Di Lauro	4 a 8½ cpos. de Lince 56	R.Moli	56	5.252	en	435.440	1'7"4/5	L.P.n.	4/12/83
— — — —	4 LEON BOT	R.Michelena-4	3/56	Sabot-Lionota	R.Martinez	Debuta	—		—				—	
0S 0A — —	5 DR. TEOTIMO	J.Torres	3/56	C.Doctor-S.Crest	C.Fuentes	10 a 16 cpos. de B.Hackeim 56	J.Torres	56	8.686	en	593.112	1'9"	S.I.n.	27/11/83
— — — —	6 REGINO	O.Labanca-2	3/56	Povorino-Muscade	R.Pellegatta	Debuta	—		—				—	
— — — —	7 EL CHALI	C.Gómez	3/56	Combe-Empuñadora	M.López	Debuta	—		—				—	
2S 0S 2A 3S	8 DOCTOR ALMOND	R.Moli-3	3/56	C.Doctor-Bufferin	E.Romero	2 a ¾ cpo. de Teleño 56	R.Moli	53	56.410	en	1.079.436	58"3/5	S.I.p.	11/12/83
0A — — —	9 MELEN	A.Ludueña-4	3/56	Melodic-Asburka	M.Corte	10 a 12 cpos. de M.True 56	J.Abregú	56	7.995	en	172.174	59"4/5	Arg.n.	24/7/83
0S — — —	10 ALDIVO	R.Barrios-3	3/56	Filet-Coronan	E.Maver	7 a 8½ cpos. de Teleño 56	R.Barrios	53	27.900	en	1.079.436	58"3/5	S.I.p	11/12/83
2S 0A — —	11 RENDIDOR	A.Rivero	3/56	Y.Nahuel-R.Courtship	J.Colela	2 a ½ cbza. de J.Tarritu 56	A.Rivero	56	125.957	en	608.779	56"4/5	S.I.n.	8/12/83
0S — — —	12 BURLETE	A.Valenti-3	3/56	Adoptivo-Buddug	I.Suárez	13 a vs. cpos. de Negociador 56	A.Valenti	56	960	en	670.778	56"4/5	S.I.n.	8/12/83
0S 0S — —	13 PRINCE ALCORTA	R.Díaz-4	3/56	P.Dilemma-Bantriclana	R.Reigert	14 a vs. cpos. de P.Caporal 55	C.Lezcano	52	710	en	167.984	1'11"	S.I.n.	19/6/83
— — — —	14 GORLERITO	M.Bertorini	3/56	Gorlero-C.Corona	E.Lema	Debuta	—		—				—	
0A 5S 3S 6S	15 EXPEDIENTE	H.Libré	3/56	Cipayo-Exzellenz	R.Cisneros	13 a vs. cpos. de Vamos 56	H.Blanco	55	5.295	en	145.844	1'25"	Arg.n.	31/10/83

Candid.: RENDIDOR (11) — Enem.: Dr. Almond (8) — Sport: El Chali (7)

7ª CARRERA — Pr. SEÑORITO (Fin. 6ª doble - Com. 7ª doble - 5ª ap. cadena) - 1.600 Mts. — A las 19.15

(APUESTAS A GANADOR, SEGUNDO, TERCERO, EXACTA Y TRIFECTA)

4 ULT. PERF.	ANOTADOS	JOCKEY	e/k.	PADRE-MADRE	CUIDADOR	ULTIMA PERFORMANCE	JOCKEY	Kl.	COTIZACIONES			Tiempo	Hip./Pta.	Fecha
2A 0A — —	1 ESCANDALETE	E.Figueroa-4	5/57	Murillo-Repetida	A.Dominguez	2 a hoc. de S. Cordobés 56	E.Figueroa	55	18.273	en	189.827	1'28"	Arg.n.	14/12/83
2S 0L 0L 0L	2 VER MUCHO	R.Pereyra-3	5/57	Ver Claro-Mutria	A.Aldasoro	2 a 8 cpos. de Celofán 56	R.Pereira	56	29.838	en	488.929	1'37"2/5	S.I.n.	20/11/83
5A 3S 4A 5A	3 REAGENT	R.Durante	5/57	Salt Marsh-Ready Money	A.Rodríguez	5 a 3½ cpos. de S. Cordobés 56	M.Mercau	55	8.920	en	189.827	1'28"	Arg.n.	14/12/83
4A — — —	4 MUY PILLADO	O.Bravo-3	5/57	Make Gold-Muy Pillada	J.Muñiz	4 a 1 cpo. de G. D. Ar 56	M.Plana	56	14.523	en	892.038	1'25"2/5	Arg.n.	19/11/83
— — — —	5 L SPRING	T.Benítez-4	5/57	Indialón-Tres Magnanne	R.Fredes	Debuta	—		—				—	
3A 3A 0A 0S	6 SHALAKO	A.Cervantes	5/57	Lefty-Sabinas	J.Pereyra	3 a ½ pczo. de S. Cordobés 56	R.Cer'tes	56	42.635	en	189.827	1'28"	Arg.n.	14/12/83
0A 0A 6A 5S	7 KOBRIN	O.Zapata	5/57	Khosco-Carleen	J.Caimi	7 a 7 cpos. de S. Cordobés 56	O.Zapata	55	2.137	en	189.827	1'28"	Arg.n.	14/12/83
4A 0A 3S 0L	7aYUCANTE	R.Ramallo-2	5/57	Practicante-Yoru	G.Botta	4 a 1 cpo. de S. Cordobés 56	R.Ramallo	56	308	en	189.827	1'28"	Arg.n.	14/12/83
0L 0S 2S 2S	8 FILIPINO	no correrá	5/57	Samos III-Franciska	I.Calistro	10 a vs. cpos. de B. Rey 56	H.Capano	56	72.836	en	362.735	1'21"2/5	L.P.n.	18/12/83
5S 4S 3S 4A	9 PAQUE'TE	P.Aramada	5/57	Packer-Guataca	E.Deg'rio	5 a 9 cpos. de Celofán 56	P.Armada	55	172.735	en	499.828	1'37"	S.I.n.	30/11/83
0L 0S 3S 3S	10 ARITZ LOG	L.Haedo-4	5/57	Aritz-Radiológica	N.Pereyra	8 a vs. cpos. de B. Rey 54	L.Haedo	56	22.635	en	362.735	1'21"2/5	L.P.n.	18/12/83
5A 2S 3S 2S	11 TODO CORAZON	no correrá	5/57	Willy-Franterra	J.Ada	5 a 14 cpos. de Sango 57	M.Mercau	55	19.283	en	918.827	1'39"	Arg.n.	17/12/83
4S 0S 3L 0S	12 CITRUS	C.San'tti	5/57	Bengali-Paulownia	N.Ojeda	4 a 9 cpos. de Celofán 56	C.Sang'tti	56	11.827	en	499.828	1'37"2/5	S.I.n.	30/11/83
2S 0S 4S 0S	12aSAID	C.Caceres	5/57	Merchant venturer-Jelfa	J.Farias	2 a 3 cpos. de Perol 56	C.Cáceres	55	38.273	en	299.820	2' 5"2/5	S.I.n.	23/11/83
— — — —	13 R. BRITANNIA	J.Abregú	5/57	Hoist the Flag-Q. Empress	A.Giov'tti	Debuta	—		—				—	
2A 2S 4S 3S	14 MARAVILHOSO	O.Conti-4	5/57	Atlas-Drifter	O.Nardi	2 a 5 cpos. de Sango 56	O.Conti	55	17.283	en	918.827	1'39"	Arg.n.	17/12/83
6A 4S 0A 4A	15 LARKERO	O.Labanca-2	5/57	Sky Messenger-Larkita	T.Montero	6 a 13 cpos. de Sango 56	O.Labanca	56	2.898	en	918.827	1'39"	Arg.n.	18/12/83
4L 2L 2L 5A	15a RIO PO	L.Falco-3	5/57	Snow Clown-Desiderata	T.Iparr'rre	4 a 13 cpos. de Limpio 57	L.Falco	55	34.253	en	212.139	1'29"	L.P.n.	1/12/83

Candid.: RULE BRITANNIA (13) — Enem.: Shalako (6) — Sport: Escandalete (1)

VIAJA EL INMIGRANTE

Destino de Disco, Aunque hay un Serrucho

No habrá clásico ni handicap cerrando el año sanisidrense. Pero esos 2.200 metros del premio "Submarina", ubicados en el noveno turno, tienen un sabor especialísimo, reúnen a pingos de cuatro años, ganadores de hasta dos carreras y por el perfil de un "trío más mentado", se puede esperar largometraje con acción. Nos jugamos con **El Inmigrante** y pasados a fundamentarlo. No corre desde el clásico "25 de Mayo" en el césped. Ese día, con los boletos "del país" entró 19° a una cuadra de Juez de Pan, resultado demasiado malo para considerarlo normal. Especialmente, por provenir de un pingo al que se le adjudicó un excepcional panorama clásico, inclusive se lo llevó a disputar el "Ramírez" de Maroñas donde entró 2° extrañando el ambiente. Por supuesto, se sintió, fue larga la cura pero positivo el retorno. Lo apuntala el reloj y estando bien el de Carlos Ferro... ¡los rivales son "hijos"! De manera que confiamos en su calidad aun con los siete meses de ausencia, como para que "borre" del mapa a **El Carpintero**, que en setiembre cerró el libro superando por cuatro cuerpos a Super Mazorquero en 1'51" 3/5

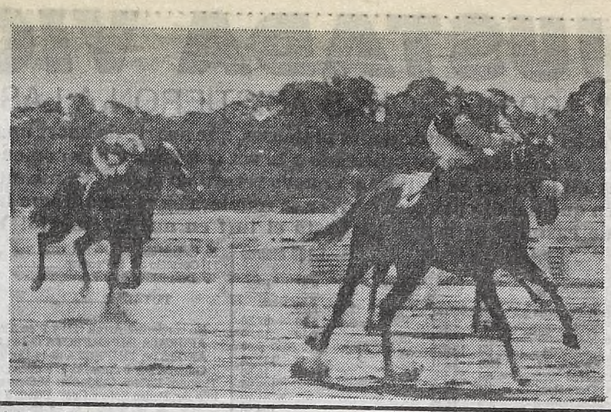

Para El Carpintero, una firme especulación: la ausencia larga del favorito. El pingo de La Plata anda al repelo y no le van a ganar así no más.

8ª CARRERA — Pr. SILURIAN (Fin. 7ª doble - Com. 8ª doble - 6ª ap. cadena) - 1.200 Mts. — A las 19.45

(APUESTAS A GANADOR, SEGUNDO, TERCERO, EXACTA Y TRIFECTA)

4 ULT. PERF.	ANOTADOS	JOCKEY	c/k.	PADRE-MADRE	CUIDADOR	ULTIMA PERFORMANCE	JOCKEY	Kl.	COTIZACIONES			Tiempo	Hip./Pta.	Fecha
0L 0A 5A 0A	1 EL FEROZ	P.Sahagián	6/56	El Abra-Snow Kiss	S.Piriz	11 a 7 cpos. de Lenguaraz 54	V.Sabin	57	16.516	en	454.082	1'27"1/5	L.P.n.	19/11/83
0S 0L 0S 6L	1a GRAN FARAON	no correrá	6/51	El Faraón-Rimadora	C.Gamarra	Debuta	—	—	—		—	—	—	—
4L 0S 1S —	2 VINUMPA	O.Dom'guez	5/54	Vin Vin-Una Dote	H.Benítez	4 a 4½ cpos. de Pierre 57	R.Espino	57	29.440	en	217.940	1' 6"2/5	L.P.n.	10/11/83
6A 1S 6S 6L	3 ROGER CAROL	H.Libré	5/56	The Cluty Again-La Tortura	E.Génova	6 a 9½ cpos. de T. Real 57	J.Batruni	53	12.708	en	100.560	56"2/5	Arg.f.	20/11/83
1S 3S 0S 0A	4 PEERLESS	J.Juárez	4/56	Pronto-Grey Honor	J.Juárez	1 por 1½ cpo. a N. Poderoso 56	J.Juárez	57	37.795	en	376.826	55"2/5	S.I.n.	8/12/83
4S 2S 4S 1S	5 FAT HUMEDO	J.Batruni	5/57	El Gordo-Raining	G.Alliani	4 a 2 cpos. de B. Father 57	J.Batruni	57	61.970	en	541.116	1'22"2/5	S.I.n.	6/12/83
0S — — —	6 SOBERANO	H.Ponce	7/51	Sheet Anchor-Lady Kiss	M.Gerv'ni	11 a vs. cpos. de Lenguaraz 57	H.Ponce	54	9.705	en	561.964	1'23"1/5	S.I.n.	30/11/83
4L 0L 0L 0L	6aTREZENA	R.Pereyra	6/51	Sneerer-Midnight Mass	A.Aldasoro	4 a 3 cpos. de Arcade 49	J.Godoy	47	7.569	en	231.975	1'27"3/5	L.P.n.	7/12/83
6A 0S 0A 0S	7 FREE STATE	C.Pezoa	6/54	Royal Search-Delicious Tip	J.Urdagaray	6 a 6½ cpos. de Framor 57	G.Sena	57	820	en	89.810	58"	Arg.n.	14/12/83
0L 0L 1L 0S	8 EL PALANQUERO	M.Cañedo	4/51	El Verdadero-Palas Atenea	D.Arcando	8 a 9 cpos. de Lost 59	O.Telechea	54	6.623	en	299.820	1'13"	L.P.n.	4/12/83
1S 3S 0S 1S	9 QUILQUEÑO	E.Bortulé	7/54	Yuste-Sanquilca	A.Varas	1 por ½ cpo. a C. Chicho 54	E.Bortulé	53	73.064	en	358.780	1' 8"4/5	S.I.n.	9/11/83
0S 0A — —	10 CLARINERO	J.Torres	5/51	Vervain-Clarinete	C.Fuentes	8 a vs. cpos. de Recobrado 57	J.Torres	51	14.020	en	170.045	1'51"	S.I.n.	1/6/83
0A 6A 1A 6A	11 SO BRASH	J.Paulé	6/51	So Bold-Beraki	A.Montero	11 a vs. cpos. de W. Foll 53	J.Abregú	56	2.789	en	157.937	1'23"	Arg.n.	10/9/83
— — — —	12 DON MARTIN	N.Mezz'ro	7/54	Codiwar-Chica Galero	E.Caraballo	Debuta	—	—	—		—	—	—	—
3S 6L 2A 1L	13 ROMPE Y RAJA	L.Alzamora	6/53	Ridolo-Mandrágora	C.Buden	3 a 6 cpos. de Lanuvio 57	L.Alzamora	57	45.101	en	275.395	56"1/5	S.I.n.	6/12/83
0S 2S 4S —	14 MAQUINADOR	J.Aguirre	4/55	Juan Sin Miedo-Maqueda	E.Sánchez	8 a 8 cpos. de C.Chicho 56	H.Libré	56	68.922	en	322.916	56"	S.I.n.	5/10/83
0S 6S 3L 0S	14aSERENATERO	G.Sabin	6/52	Severus-Hay Confianza	J.Jiménez	8 a 9½ cpos. de C. Chicho 57	H.Libré	57	342.661	en	2.043.853	57"4/5	S.I.n.	4/5/83
0S 3S — —	15 HEKATICO	P.Peralta	5/54	Hekaton-Asiática	A.Labaqui	7 a 15½ cpos. de Quilqueño 53	R.Laitán	57	58.460	en	358.780	1' 8"4/5	S.I.n.	9/11/83

Candid.: PEERLESS (4) — Enem.: Roger Carol (3) — Sport: Quilqueño (9)

9ª CARRERA — Pr. SUBMARINA (Fin. 8ª doble - Com. 9ª doble) - 2.200 Mts. — A las 20.20

(APUESTAS A GANADOR, SEGUNDO, TERCERO, EXACTA Y TRIFECTA)

0L 0S 0A 1L	1 CIEN COPAS	H.Castro-3	4/54	S.Caravan-H.Cups	A.Bazante	11 a 14 cpos. de Q.Lujo 57	R.Latorre	54	6.498	en	300.580	1'47"2/5	L.P.n.	15/12/83
1A 3S 5S 5S	2 WARBLER	A.De Arriba	4/57	Cipol-Passerina	R.Bayardi	1 por ½ cpo. a S.Dorado 56	O.De Arriba	56	4.413	en	67.283	2'16"2/5	Arg.n.	10/12/83
6S 6S 0A 0A	3 RIESGOCYL	O.Cosenza	4/57	Riesgo-Caryl	O.Domínguez	6 a 5 cpos. de Q. Espía 56	O.Cosenza	56	14.715	en	527.410	1'36"2/5	S.I.n.	21/12/83
0L 0L 3L 0S	4 NEW TIME	X.X.	4/54	N.Noble-Quean	—	12 a vs. cpos. de Q.Lujo 57	F.Elías	57	6.138	en	300.580	1'47"2/5	L.P.n.	19/12/83
1S 3S 1A 5S	5 EL CARPINTERO	C.Cáceres	4/57	El Abra-S.Carpet	O.Alí	1 por 4 cpos. a S.Mazor'ro 54	C.Cáceres	55	26.375	en	59.080	1'51"2/5	Arg.n.	18/9/83
2A 2S 1A 4A	6 SOL DORADO	C.Alarcón-4	4/57	S.Caravan-A.Gold	G.Pérez	2 a ½ cpo. de Warbler 56	V.Centeno	55	5.263	en	65.827	2'16"	Arg.n.	10/12/83
0S 3A 1S 2A	7 EL INMIGRANTE	N.Mezzotero	4/57	Cipayo-G.Suerte	C.Ferro	19 a vs. cpos. de J. de Pan 56	V.Sanguinetti	56	334.598	en	649.656	2'26"3/5	S.I.n.	25/5/83
3S 0A 5S 3S	8 CONQUISTO QUICK	H.Ponce-3	4/57	D.Quick-C.Vit	R.Guerrina	3 a 5 cpos. de Chatelet 56	H.Ponce	55	52.638	en	334.121	2'16"	S.I.n.	19/10/83
1S 2S 0S 2S	9 OVACIONADO	J.Batruni	4/57	El Virtuoso-Ochna	M.López	1 por 4 cpos. a Ebeid 56	J.Valdivieso	56	162.734	en	452.837	1'37"	S.I.n.	13/11/83
0L 0L 0L 4L	10 BOOM	J.Maciel	4/57	Bdashd-Vanidosa	J.Espindola	8 a 11 cpos. de D.Body 56	M.Cañedo	55	7.283	en	334.121	1'34"2/5	L.P.n.	10/12/83

Candid.: EL INMIGRANTE (7) — Enem.: El Carpintero (5) — Sport: Conquisto Quick (8)

10ª CARRERA — Pr. SWEET KATIE (Fin. 9ª doble - Com. 10ª doble) - 1.000 Mts. — A las 20.50

(APUESTAS A GANADOR, SEGUNDO, TERCERO, EXACTA Y TRIFECTA)

1S 0S — —	1 CALAMORA	E.Jara	3/56	Partagás-La M.Cúa	J.Lofiego	1 por 1½ cpo. a P.Blanca 56	E.Jara	55	36.273	en	131.810	58"3/5	S.I.n.	25/6/83
1S 0S 5S —	2 TRAYECTORIA REAL	G.Rizzi	3/56	A.Real-Trevena	J.Degregorio	1 por ¾ cpo. a Fantastic 56	N.Mezotero	56	3.910	en	438.183	56"	S.I.n.	27/11/83
1S 2S 0S 0S	3 LA ROBLA	J.Valdivieso	3/56	Cambremont-Villalba	A.Giovanetti	1 por 5 cpos. a Criyera 56	J.Valdivieso	56	152.634	en	652.090	55"2/5	S.I.n.	27/11/83
1S 2S 3S 0S	4 IBERA PUB	N.Mezzotero	3/56	Pappe II-La Independencia	R.Sarachi	1 por 3 cpos. a Fidelidad 56	N.Mezotero	55	92.838	en	399.820	1'10"	S.I.n.	13/11/83
6S 2S 4A 1S	5 CHIFFCHAFF	J.Caro	3/56	Minera II-Abubilla	R.Simiani	6 a 6 cpos. de La Emergencia 56	J.Reynoso	56	112.634	en	299.028	56"2/5	S.I.n.	16/11/83
0S 3S 1S 3S	6 MI PAREJERA	P.Armada	3/56	C.Doctor-Mitologie	J.Jurnet	9 a vs. cpos. de Kurdistana 56	P.Armada	55	5.263	en	387.283	55"2/5	S.I.n.	27/11/83
6S 1A 4S —	7 ESIZCAL	J.Alvis	3/56	Logical-Sizzling	T.Ibarra	6 a 9 cpos. de Kosarite 56	J.Alvis	56	29.383	en	342.534	1'21"	S.I.n.	29/6/83
1A — — —	8 CLEMMIE	E.Liceri	3/56	Lefty-Centauria	J.Irazusta	1 por ¾ cpo. a La Malvada 56	E.Liceri	54	42.534	en	122.933	58"3/5	Arg.n.	4/11/83
1S — — —	9 LA LUZ	J.Martino	3/56	G.Fingers-Laida	A.Etchart	1 por ½ pzo. a M.Queen 56	J.Martino	56	62.735	en	789.283	57"2/5	S.I.n.	8/12/83
0L 6L 0S 1L	10 ALICE BOT	R.Ioselli	3/56	Sabot-A.Way	G.Godoy	7 a 8 cpos. de S.Hell 56	P.Armada	56	5.213	en	266.725	1'7"2/5	L.P.n.	15/12/83
6S 2S 1A —	11 SALT FAN	E.Bortulé	3/56	S.Marsh-Fancy	H.Suárez	6 a 6 cpos. de Pitucona 56	R.Laitán	55	66.263	en	668.283	1'9"	S.I.n.	8/12/83
0A 1A 2A 4S	12 BANDÈJANTE	O.Domínguez	3/56	Practicante-Bandeja	C.Boselli	7 a 13 cpos. de Kalblue 56	O.Flores	56	3.526	en	277.287	59"	Arg.n.	18/12/83
4A 4A 2A 1A	13 MEILLEURE	A.De Arriba	3/56	Utópico-Moggy	J.Mayansky	4 a 4 cpos. de Kalblue 56	O. De Arriba	55	42.536	en	277.287	59"	Arg.n.	18/12/83
0S 1S 4S 0S	14 EVERY BRIDE	A.Tarraño	3/56	Cipayo-Fraichir	E.Martucci	9 a 9 cpos. de Avergonzada 56	J.Repiso	56	21.413	en	610.929	1'33"2/5	S.I.n.	5/11/83
1S — — —	15 ETERNITY GIRL	C.Pezoa	3/56	T.Harbors-E.Ring	E.Vega	1 por ½ cab. a M.Parejera 56	C.Pezoa	55	42.536	en	388.928	57"2/5	Arg.n.	6/8/83

Candid.: CLEMMIE (8) — Enem.: La Robla (3) — Sport: La Luz (9)

11ª CARRERA — Pr. SKITISH (Fin. 10ª doble - Com. 11ª doble) - 1.600 Mts. — A las 21.20

(APUESTAS A GANADOR, SEGUNDO, TERCERO, EXACTA Y TRIFECTA)

0S 0S 0L 0L	1 DAMA CHINA	M.Mercau-2	5/57	Murillo-Pekinesa	J.Ada	7 a 10½ cpos. de Dulce 57	M.Mercau	55	412	en	130.051	1'36"2/5	S.I.n.	6/12/83
6S 4S 2S 5A	2 VIRREYNANTE	O.Dom'guez	5/57	Practicante-Vitea	C.Boselli	6 a 6 cpos. de C.Music 57	P.Molina	54	170.210	en	849.940	2' 1"1/5	S.I.n.	27/10/83
6S 5S 0A 4A	3 SUREÑA	M.López-2	5/57	Terminal-Quebranta	J.Antog'zi	6 a 12½ cpos. de C.Moon 57	H.Blanco	55	6.117	en	287.287	2' 2"4/5	S.I.n.	27/11/83
1S 5L 4L 3L	4 ODALISKE	J.Cerv'tes	5/57	Salk-Ocrana	A.Iturralde	1 por 4 cpos. a Patripoi 53	V.Sabin	57	35.555	en	241.647	1'52"3/5	S.I.n.	3/12/83
0S 0A 1A 6S	5 IVETTE	O.Bravo-3	5/57	Cry-Guaina	J.Muñiz	9 a 14 cpos. de C.Music 57	P.Armada	50	4.215	en	849.940	2' 1"1/5	S.I.n.	27/10/83
5S 5S 6S 6S	6 TAKAWINNER	M.Arias-3	5/57	Vervain-Takawin	D.Zavaleta	5 a 9 cpos. de Dulce 57	M.Arias	54	24.374	en	130.051	1'36"2/5	S.I.n.	6/12/83
3S 0S 2S 0S	7 MANY PREL	J.Oural	5/57	Seduprél-Mándela	O.Rod'guez	3 a 5½ cpos. de Dulce 57	J.Oural	57	15.613	en	130.051	1'36"2/5	S.I.n.	6/12/83
4S 5S 0S 3S	8 FRAU LIEBE	A.Aguirre-4	5/57	Frari-Vera L'Amour	M.Bolívar	4 a 7 cpos. de Dulce 57	O.Fravega	57	9.929	en	130.051	1'26"2/5	S.I.n.	6/12/83
2L 6L 0S 6L	9 SCARPA	J.González-4	5/57	Skinner-Scarlet Star	M.Robles	2 a 3 cpos. de Payogasta 57	J.González	53	3.137	en	296.495	1'19"2/5	L.P.n.	1/12/83
0L 1L 2L 0L	10 CORTADITA	R.Barrios-3	5/57	Calydon-Coeur d'Alene	E.Sánchez	8 a 20 cpos. de Sacarika 56	C.Capdevilla	56	4.695	en	60.360	1'10"	L.P.f.	9/5/82

Candid.: VIRREYNANTE (2) — Enem.: Many Prel (7) — Sport: Takawinner (6)

12ª CARRERA — Pr. SILFO (Fin. 11ª doble - Com. exacta doble) - 1.000 Mts. — A las 21.50

(APUESTAS A GANADOR, SEGUNDO, TERCERO, IMPERFECTA Y TRIFECTA)

6A 0S 5S 1A	1 BAR ARTURO	T.Benítez-4	6/57	Ocean Bar-Anóuk	O.Olivetto	6 a vs. cpos. de Dr. Pangarito 56	R.Cervantes	54	20.561	en	228.449	1'10"2/5	S.I.n.	2/2/83
0L 1S 2L 6A	2 YOSIF	M.Sarati	5/54	Snow Festival-Yin Yen	R.Guerresi	11 por 1½ cpo. de Bequerey 57	M.Sarati	57	15.086	en	229.390	57"1/5	S.I.n.	23/11/83
3S 4S 1S 2A	3 KASTLER	E.Bortulé	5/57	Kasteel-Lerida	E.Martucci	3 a 1½ cpo. de Lost 57	H.Libré	55	129.360	en	499.488	57"2/5	S.I.n.	3/12/83
3S 3A 1S 2S	4 ESTIRON	C.Bertoldi	5/54	Neurólogo-Samar	E.Recart	3 a ¾ cpo. de Grammor 57	C.Bertoldi	55	101.670	en	615.372	56"1/5	S.I.n.	30/11/83
5A 1S 1S 1S	5 CAÑAHU	A.Márquez	5/54	Castex-Brigada Ocho	A.Márquez	5 a 3½ cpos. de A.Hope 57	A.Márquez	57	16.426	en	91.270	58"	Arg.h.	12/11/83
1S 2S 2A 4S	6 MORRISON	H.Libré	5/54	Siganlo-Flor de Amiga	L.Saccone	1 por ¾ cpo. a El Romano 57	C.Bertoldi	57	248.019	en	112.400	1'10"	S.I.n.	11/12/83
5L 4L 5L 2L	7 COOL CAT	A.Ferreras	5/54	Pales-Cheshire Cat	N.Ojeda	5 a 6 cpos. de E.Island 57	A.Ferreras	57	55.266	en	216.632	1' 8"2/5	L.P.n.	26/11/83
5A 1A 1A 3A	8 CABUYAL	J.Michelli	5/54	Logical-Olimpia's Sun	A.Colomé	5 a 61/4 cpo. de Framor 57	J.Michelli	54	6.564	en	89.810	58"	Arg.n.	14/12/83
0S 6S 3A 5S	9 FRAP	R.Ferreira	5/54	Neurólogo-Frow	J.Ojeda	7 a 4½ cpos. de Framor 57	R.Cervantes	57	9.561	en	615.372	56"1/5	S.I.n.	30/11/83
0A 0S 5S 0S	10 ARAUCAN	H.Artigas	5/57	Pappe II-Parra Firme	P.Artigas	8 a 17 cpos. de Framor 57	H.Artigas	57	4.856	en	89.810	58"	Arg.n.	14/12/83
0L 0S 0S 0S	10a RILON	no correrá	8/57	Rulin-Risafal	C.Gamarra	Desm.en los 600 fte. a E.Island 57	—	—	—	en	—	1' 7"3/5	L.P.n.	18/12/83
2L 2L 4L 4S	11 SIRDAR	O.Cosenza	5/54	Sweet Forli-Belle Femme	E.Labrador	2 a ½ cpo. de E.Island 57	V.Sabin	57	50.970	en	346.751	1' 7"3/5	L.P.n.	18/12/83
0S 6S 5S 0S	12 ARIK	R.Pedernera-4	5/57	Gran Secreto-Pousee	F.Peder'ra	15 a 14 cpos. de F.O.Sun 57	J.Caro	52	8.391	en	282.615	56"2/5	S.I.n.	24/7/83
4S 2S 2A 1S	13 MAN'S MALAGA	J.Reynoso-4	5/54	Mantecón-La Malgueña	L.Crosato	4 a 2½ cpos. de Framor 57	J.Reynoso	51	101.200	en	615.372	56"1/5	S.I.n.	30/11/83
1S 1A 1S —	14 EL ANOCHECER	H.Const'no	6/54	Dry Martini-Vislaria	R.Ramallo	1 por Pzo. a Lobato 56	H.Cest'no	55	104.528	en	517.569	56"4/5	S.I.n.	26/4/81
3L 2L 1L 0L*	15 DANEBURY	D.Orcellet	5/54	In Rhythm-Sane Tip	H.Novo	3 a 1 cpo. de G.Routier 57	H.Prieto	57	62.084	en	155.188	1' 6"4/5	L.P.n.	26/11/83

Candid.: KASTLER (3) — Enem.: Man's Málaga (13) — Sport: Estirón (4)

13ª CARRERA — Pr. BLACK ARROW (Fin. exacta doble) - 1.600 Mts. — A las 22.30

(APUESTAS A GANADOR, SEGUNDO, TERCERO, IMPERFECTA Y CUATRIFECTA)

3A 1A 6S 6S	1 ATINENTE	O.Bravo-3	5/57	Stallwood-My Vit	J.Muñiz	3 a 5 cpos. de Beagley 56	G.Vera	55	35.263	en	128.393	1'26"2/5	An	4/11/83
2A 4S 1L 0S	2 SIGLO	M.Ledesma	5/57	S.Cavalier II-Señita	J.Sorgi	2 a 5 cpos de C.Or 57	M.Ledesma	56	12.635	en	191.828	1'27"	An	18/12/83
4A 3A 1L 0S	3 MAGUNTINO	O.Conti-4	5/57	Maharajo-Recontre	F.Calonge	4 a 4 cpos de Rozante 56	T.Aguirre	56	17.289	en	144.131	1'26"2/5	A.f	20/11/83
2S 6S 5S 3S	4 JUNGLE FOX	R.Ferreira	5/57	Ex Libris-Vixen	R.Seme	2 a 3 cpos de M.Bluff 56	R.Ferreras	56	62.735	en	602.938	1'23"2/5	S.I.h	23/10/83
1S 5S 2A 0S	5 CELOFAN	O.Labanca-2	5/57	Princeling-Celsia	R.Pellegatta	1 por 8 cpos. a V.Mucho 56	O.Labanca	55	66.253	en	492.038	1'37"2/5	S.I.n	30/11/83
3S 6S 4L 0L	6 MIO	H.Ponce-3	5/57	M.Dancer-Loina	J.Espindola	3 a 3 cpos. de Rafaelante 56	H.Ponce	56	62.534	en	789.278	1'35"2/5	S.I.n	8/12/83
0S 4S 6S 0S	7 FAT REY	J.Palacios	5/57	Rey Vit-Fatty	J.Garcia	7 a 7 cpos. de R.Time 56	O.Mont'gro	55	23.827	en	762.039	1'24"2/5	S.I.n	27/11/83
6A 0A 0A 2S	7aVER CRACK	J.Paulé-4	5/57	Verva-Akritas	J.Pereyra	6 a 13 cpos. de C.Or 56	V.San'tti	56	25.354	en	181.920	1'27"	A.N.	18/12/83
0A 4S 5S 0A	8 CAP BREECH	L.Cassiodoro-4	5/57	S.Captain-Gorda	A.Aguirre	10 a vs. cpos. de Atanasio 56	G.Sena	55	8.828	en	115.273	1'25"2/5	A.N.	7/10/83
0S 0S 4S 3S	9 KAOLIN	L.Gorrais	5/57	Mthatch-Kabile	H.Martínez	10 a 13 cpos. de Churney 56	M.Cañedo	56	62.634	en	328.397	1'49"2/5	S.I.n	7/9/83
4S 5S 0S 0S	9aSUEÑO EROTICO	E.Figueroa-4	5/57	F.Dreams-Mizquimayu	M.Menéndez	4 a 7 cpos. de El Alguacil 56	E.Figueroa	55	5.263	en	177.827	2'4"2/5	S.I.n	20/11/83
0S 0S 6S 3A	10 AKUMANSO	C.Ramírez-2	6/57	Aku Aku-Mancilla	C.Abad	7 a 13 cpos. de Rafaelante 56	A.Ramírez	56	23.141	en	789.278	1'35"235	S.I.n.	8/12/83
0S 0S 0S 3A	10aTOSCANY	A.Giannino	5/57	S.Coach-T.for Thrille	F.Arce	10 a 14 cpos. de Rafaelante 56	A.Giannino	56	112.736	en	789.278	1'35"2/5	S.I.n	8/12/83
3S 4S 5A 3S	11 POBRE LUCIO	A.Medina-2	5/57	Fumay-F.of Cream	L.Parisi	3 a 6 cpos. de El Alguacil 56	H.Castro	55	28.377	en	177.827	2'4"2/5	S.I.n	30/11/83
2S 1S 6S 2A	12 AMBIENTE	R.Riveiro	5/57	G.Sun-Ambigüedad	R.Jacod	2 a 2 cpos. de Rafaelante 56	R.Rivero	56	45.263	en	789.278	1'35"2/5	S.I.n	8/12/83
0S 5S 0S 0S	13 MAIUS	R.Llanos-4	5/57	Benissimo-L.Spring	A.Quinteros	7 a 11 cpos. de Hadar 56	J.Martino	56	6.273	en	421.388	1'48"2/5	S.I.n	5/11/83
1S 4A — —	14 GERVASIO	J.Cervantes-2	5/57	Cambell-L.Hungara	J.Alonso	1 por ½ cpo. de T.Corazón 56	J.Cert'es	56	52.634	en	298.928	1'23"	S.I.n	6/12/83
1A 5A 0S 0S	15 GE DU AR	H.Blanco-2	5/57	Argento-Get Duty	J.Ferreyra	1 por la cab. a Palogrande 56	H.Blanco	55	7.283	en	88.029	1'25"2/5	A.rg	18/11/83

Candid.: JUNGLE FOX (4) — Enem.: Mío (6) — Sport: Ambiente (12) — Lance: Siglo (2)

AJUSTADA VICTORIA DE FARE

"CASI" 100 PERSONAS ASISTIERON A LAS PRIMERAS PRUEBAS DEL MEDIO PLATENSE

El nuevo "acierto" de las autoridades platenses, que aparte de hacer una reunión más entre semana, compitiendo a la vez con Palermo ¡y comenzando a las 13! hizo que se batiera un nuevo record en el Sur. El mismo consistió en que para la primera carrera se reuniera en el hipódromo la cantidad de casi 100 personas. ¡Así está el turf en nuestro medio! Y después nos quejamos cuando los extranjeros vienen y arrasan. Esa primera carrera en el Bosque fue para Agustito, que le ganó por muerte a Everaldo, y en la segunda, donde corrían ganadores de una, la victoria fue para Fare que, sacando fuerzas de flaquezas, pudo frenar a Early Rosebud por tres cuartos de cuerpo, en 1'49"4/5.

1ª Carrera — Premio CANYENGUE — 1.100 Metros

CABALLO	JOCKEY	Nº	Gan.	a Gan.	a 2º	a 3º	Pag.
1 AGUSTITO 56, A.Ferreras		(9)	68.707	3,00	2,50	2,20	
2 Everaldo 53, J.Viola		(14)	3.087		9,40	3,40	67,20
3 Doy Premio 56, M.Cañedo		(13)	15.034			2,30	13,80
4 Otro Estilo 56, L.Aldecoa		(5)	13.375				5,80
5 Apiolado 53, R.Ro'driguez		(10)	1.801				115,20
6 Poraite 56, C.Cáceres		(6)	35.495				15,50
7 Frescobal 56, O.González		(1)	1.038				199,90
8 El Orejudo 56, M.Sandoval		(8)	4.014				51,70
9 Trevoniano 52, R.Pereira		(3)	1.892				109,70
10 Orkok 53, H.Olivera		(4)	543				382,20
11 Corintio 56, G.Pereyra		(2)	1.892				88,70
U Don Alfio 56, O.Frávega		(7)	3.087				67,20
TOTAL			150.412				

No corrieron: Arrak (11) y P'ce Alcorta (12).
APUESTA IMPERFECTA (9-14/14-9): 41,50
APUESTA TRIFECTA (9-14-13): 280,00
Ganada por 5 cpos., el 3º a cbza., el 4º a 2 cpos. el 5º a 2½ cpos., el 6º a 1 cpo.
Tiempo: 1'8"4/5. Cuidador: M.Gervasoni. Caballeriza: Rauquito. El ganador es hijo de: Pedro Solo y Coty. Edad: 3 años.
Candidato de CRONICA

2ª Carrera — Premio LA SIXTINA — 1700 Metros

CABALLO	JOCKEY	Nº	Gan.	a Gan.	a 2º	a 3º	Pag.
1 FARE 57, V.Sabin		(1)	60.741	3,10	2,80		
2 Early Rosebud 57, P.Armada		(6)	17346		3,80		10,90
3 Repiqueteada 57, J.Mansilla		(7)	15518				12,20
4 A.Body 57, J.Ojeda		(4)	7020				27,00
5 Apodada 57, P.Sahagián		(5)	18187				10,40
6 Salsa Curry 57, M.Garcia		(3)	6644				28,50
U F.Saturnalia 57, J.Pereyra		(2)	11962				15,80
TOTAL			137418				

No corrió: Yodita (8).
APUESTA IMPERFECTA (1-6-6-1): $ 5,70.
APUESTA TRIFECTA (1-6-7): $ 39,50.
APUESTA DOBLE (9-1): $A 2,80.
Ganada por: ¾ cpo., el 3º a 5 cpos., el 4º a ½ pzo., el 5º a 4 cpos., el 6º a 7 cpos.
Tiempo: 1'49"4/5. Cuidador: M.Gervasoni. Caballeriza: Rohoza. La ganadora es hija de Faridoon y Fairness. Edad: 3 años.
CANDIDATO DE CRONICA

3ª Carrera — Premio MOUETTE — 1.100 Metros

CABALLO	JOCKEY	Nº	Gan.	a Gan.	a 2º	a 3º	Pag.
1 VERMINAS 54, M.Arias		(3)	53313	5,80	4,20	3,62	— —
2 Andaluza 53, F.Arreguy		(11)	31121		4,40	3,80	10,00
3 Patina 57, P.Addati		(4)	26336			3,40	11,80
4 B.Pavilion 53, P.Juri		(2)	6810				46,00
5 Nilda 57, G.Vera		(15)	14131				23,10
6 A. Francis 57, J.Maciel		(10)	35873				8,70
7 Retractada 57, L.Gorrais		(6)	15802				19,80
8 Mi Solea 54, R.Pastor		(8)	8293				37,70
9 Se Paga 54, A.Valenti		(12)	14583				21,40
10 Puchula 54, M.Jaca		(5)	3700				84,60
11 Acción 57, L.Romero		(9)	4808				65,10
12 Pacha Pacha 53, J.González		(1)	749				418,30
13 B'Intencionada 57, J.Corso		(7)	9249				33,80
14 La de Poblet 57, M.Ledesma		(14)	1133				276,50
U Vilampa 57, R.Fernández		(13)	1153				271,70
TOTAL			227054				

Corrieron todos
APUESTA IMPERFECTA: (3-11-11-3) $a 16,90.
APUESTA TRIFECTA: (3-11-4), $a 235,20.
APUESTA DOBLE: (1-3), $a 26,50.
Ganada por: 4 cpos., la 3ª a 2 cpos., la 4ª a ½ cpo., la 5ª a 2½ cpos., la 6ª a 2 cpos.
Tiempo: 1'9"1/5. Cuidador: J.A. Jurnet. Caballeriza: Castelli. La ganadora es hija de: Yervain y Snow Mine. Edad: 4 años.

4ª Carrera — Premio SID QUEEN — 800 Metros

CABALLO	JOCKEY	Nº	Gan.	a Gan.	a 2º	a 3º	Pag.
1 B. MUJER 55, M.Rodríguez		(9)	37626	7,40	3,10	2,10	— —
2 Deconcertada 55, I.Gorrais		(6)	64010		2,40	2,10	4,30
3 Crecida 55, R.Bal'como		(2)	51130			2,10	5,40
4 Gran Liliana 55, J.Burgois		(12)	3765				74,50
5 Fraguadita 55, J.Ojeda		(7)	6610				76,00
6 Infesta 55, A.Medina		(1)	3776				74,30
7 Mauze 55, O.Addati		(3)	1203				233,30
U Tan Pampa 55, J.Mansilla		(5)	5083				55,20
TOTAL			203403				

No corrieron: Snow Barra (4), Bijouterie (8), Doña Criolla (11), Caravantina (10) fue retirada de la gatera.
APUESTA IMPERFECTA: (9-6-6-9), $a 11,50.
APUESTA TRIFECTA: (9-6-2), $a 82,30.
APUESTA DOBLE: (3-9), $a 37,00.
Ganada por: 2½ cpos., la 3ª a pzo., la 4ª a 1½ cpos., la 5ª a 4 cpos., la 6ª a 2½ cpos.
Tiempo: 49". Cuidador: H.R. Ibarra. Caballeriza: L.B. Tierra. La ganadora es hija de: Leonazo y Mujer. Edad: 2 años.

5ª Carrera — 1.400 Mts.

MARCADOR	A GANADOR	A 2º	A 3º
1º 5	21,40	10,30	7,90
2º 8		7,40	7,40
3º 1			4,10
4º 6			

A Ganador	APUESTA DOBLE	1er. Placé	2do. Placé
149,50			

IMPERFECTA	TRIFECTA
197,60	2.651,90

1 Wencelona 52, J.Martino
2 Caramell 57, F.Arreguy
3 L.Girl 52, C.Sang'tti
4 Prideful 57, V.Sabin
5 Beatitud 57, R.Sosa
6 Bobinante 57, J.Maciel
7 Cachada 52, R.Comas
8 Mizzembla 58, A.Ferreras
9 Rifa 52, C.Cáceres

Ustaritz "Acortó" el Kilómetro: 1'2/5

MULADI, SUPERSONICO

Parecía "una mesa de pool", el césped de vareo que esta mañana habilitaron en San Isidro para que muchos de los anotados para el domingo muestren las uñas. Por ejemplo, el potrillo Muladi que se despachó con 59" para el kilómetro, llegando en 11"2/5. Esto es lo que vieron nuestros cronometristas:

MULADI, G.Sena, 1.000 en 59" con 11"2/5 de final; HIBERINA, R.Pedernera, 1.000 en 1' (de los 2.200 a los 1.200); CHATELET, V.Centeno, y VAN DYCK, R.Sosa, 800 en 46"2/5 dominando el primero fácilmente; EL DESCONOCIDO, C.Bertoldi, 800 en 46"3/5; ROBIN'S BRIO, J.Romero, 700 en 42"; BARRANCOSA, O.Cosenza, 700 cómoda en 42"; REINA LUZ, V.Romea, 600 en 34"3/5 y SUSO, J.Noguera, a la par de GALLINATO, M.H.López, 800 en 48".

● AT SPEED NO VA

Uno de los rivales más temibles de la segunda carrera de mañana en San Isidro, **At Speed**, quedará en el box. Tuvo un problema bastante serio.

Siguiendo con la reunión de mañana en el césped, digamos que el pozo pendiente de la Apuesta Cadena ascenderá a la suma de $a 140.190,10 en tanto el de la Cuatrifecta será de $a 381.077,50.

Si algunas dudas había dejado Ustaritz en su corrida, totalmente superadas quedaron luego de ver al Con Brío moverse en 1'2/5 en la mañana palermitana. Por supuesto, cabeza de un parte que se condensa de esta forma:

● PISTA GRANDE, NORMAL

USTARITZ, O. Ayude, a la par de DEEP WATERS, M. Romero, 1.000 en 1'2/5 con 12" de final, el primero dio tres cuerpos y dominó por tres cuerpos, muy buen trabajo del pupilo de Jorge Ferro; ROCKY GOOD, E. Licieri, 1.200 en 1'13"2/5; OTHER STAR, J. Caro, 1.600 en 1'44"3/5; SALTEADOR, J. Oural, 700 de codo en 42"; STEVE, E. Licieri 600 en 35"4/5; EXCALIBUR, E. Licieri 1.200 en 1'15"2/5; GRAN VALOR, R. Almirón, a la par de WEST SOLDIER, J. Oural, 600 en 36"2/5; TAN GUAPA, P. Peralta, a la par de LECERA, E. Licieri, 800 en 50"2/5; EL TAJIN, J. Oural, a la par de QUICK DANCER, R. Almirón, 800 en 50"; FRANCO BALL, D. Pascuariello, a la par de SOY GURI, A. Sánchez, 1.000 en 1'4"; VERONES, A. de Arriba, 1.200 en 1'15"3/5 los últimos 700 a la par de MOUETTE, A. Pauleau, en 44"2/5; LINAJE, O. Ayude, a la par de MAKRAN, R. Romero 800 en 50"2/5; GOOD GOLD, O.Ilarione, 500 en 29"2/5; CREDENTIAL, A. de Arriba, 1.800 en 1'57"3/5; FRAMOR, E. Bortulé, 500 EN 29"3/5; FIDELIO, O. Labanca, a la par de PRINCESA ELVIRA, peón, 800 en 47"2/5; CACHATOR, A. de Arriba, 1.000 en 1'5"2/5; EL MANUEL, M. Mercau, 800 en 50"2/5; BRIGNONE, A de Arriba, 800 en 50"2/5.

PALERMO COMENZO SU INTENSA TARDE

Tarde calurosa con tribunas palermitanas que está costando llenar. La reunión de la fecha, al cierre de la presente edición, aportó estos resultados:

1ª Carrera — Premio VIRSHA — 900 Metros
(En esta carrera comenzó la 1ª Ap.D.Extra)

CABALLO	JOCKEY	Nº	Gan.	Placé	Dividendo	Pag.
1 BEAUTY TRAMP 55, J.Juarez		(1)	8694		5,60	
2 Wing s Gold 55, J.Pajardo		(5)	11022			4,40
3 Combinable 55, R.Ferreira		(6)	14476			3,30
4 La Urraca 55, M.Cardozo		(4)	1330			37
5 Torcaza 55, E.Castaño		(4a)	con el 4			
TOTALES			35722			

No corrieron: Aufray (2) y Dra Sas (3).
APUESTA EXACTA (1-5): $a 18
APUESTA TRIFECTA (1-5-6): $a 21.
COMBINADA COMUN 1/3: $a 21.
Nuevo pozo: $a 66.802. Total de vales: 3.861. Vales de ganador: 905. Cotización de vale: $a 73,50. Valor del enganche: $a 81.
Ganada por: 6 cpos., el 3º a ½ cpo., el 4º a 21 cpo.s, el 5º a 10 cpos. Tiempo: 51"2/5. Cuidador: J.O.Juarez. Caballeriza: Don Bernardo. La ganadora es hija de El Botija y Balsamica. Edad: 2 años.

2ª Carrera — 2.000 Mts.

HIPODROMO ARGENTINO

	MARCADOR	GANADOR	PLACE
1º	3A	5,80	
2º	3		
3º	5		
4º	1		
LLAVE	2 4	12,40	

A Ganador	APUESTA DOBLE	1er. Placé	2do. Placé
247,00	4,90		

EXACTA	TRIFECTA
25,10	210,20

1 Get Da 55, M.López
2 Fr.Caricia 57, O.Dom'guez
3 Fr.Soledad 54, H.Ponce
3aFr.Silke 57, M.Lezcano
4 Roanne 57, J.Caro
5 Miss Bimba 57, M.Escagües
6 Siemp'avante 57, H.Libré
7 C.Quick 50, D.Pas'riello
8 Adivinadora 50, D.Pas'riello

PROVINCIA

(Sorteo de anoche)

1º	317	11º	241
2º	766	12º	421
3º	838	13º	810
4º	966	14º	682
5º	662	15º	255
6º	068	16º	756
7º	109	17º	714
8º	694	18º	124
9º	592	19º	081
10º	522	20º	751

QUINIELA

(Sorteo de anoche)

1º	941	11º	146
2º	645	12º	785
3º	093	13º	807
4º	565	14º	209
5º	977	15º	491
6º	253	16º	471
7º	935	17º	319
8º	559	18º	534
9º	190	19º	769
10º	352	20º	278

EL GIRO DE LA SUERTE

HOY: QUIN. PCIA. - 20 PREMIOS - 22.30 HS.
HOY: QUIN. NACIONAL - 20 PREMIOS - 23 HS.

MAÑANA: QUIN. PCIA. - 20 PREMIOS - 22.30 HS.

Favoritos a la grande			El dato de CRONICA		
21	44	58	66	79	84

MAÑANA: QUIN. NACIONAL - 20 PREMIOS - 23 HS.

Atrasados a la grande			Demorados a los premios		
Centena	Decena	Unidad			
4	2	0	99	36	58
30 s	24 s	34 s	35 s	33 s	33 s

Ultimas 14 grandes		FAVORITOS:	Tres cifras atrasadas a los premios
787	734	A la grande	Centena
091	783	18-26-34	6
621	905		Decena
551	951	A los premios	2
306	749	11-19-28	Unidad
384	111		3
065	941		

Ambos demorados a la grande			El dato de CRONICA		
47	92	32	51	69	73

MAÑANA: LOT. CORDOBA - 10 PREMIOS - 22 HS.

Favoritos a la grande			El dato de CRONICA		
17	25	44	61	80	96

Distinción que nos Honra

El nuevo titular de Lotería y Casinos, señor Antonio Carlos Tejero hizo llegar una nota a CRONICA en la que refleja el reconocimiento del organismo a su cargo por "la excelente cobertura periodística del sorteo de Navidad realizado el jueves 15" según enfatiza la nota. Líneas más adelante, agrega que "estimo oportuno señalar la idoneidad evidenciada por el referido personal periodístico, pese a las precarias condiciones de aireación reinantes, motivada por la masiva afluencia de público asistente al acto, las temperaturas propias de la época y la derivada de la ambientación lumínica necesaria". Aprovechando la esquela, el señor Tejero hace llegar sus saludos ante las próximas fiestas de fin de año. Las dos cosas están debidamente agradecidas por quienes hacemos CRONICA.

ARTIE SHAW VOLVIO DESPUES DE LOS 70

NUEVA YORK, 27 (ANSA).— El retorno de Artie Shaw, el clarinetista, director de orquesta y compositor de algunos de los éxitos más célebres de la música norteamericana, de los años '40 y '50 ("Begguine the beguine", "Lady be good") es esperado en una sala de Glen Island al frente de su banda que en esta ocasión estará al mando de Dick Jhonshon, para regocijo de sus seguidores.

TODA LA FAMA POR FLASHDANCE

Superestrella del Bronx

MILAN, 27 (ANSA).— La cantante noreteamericana de origen portorriqueño Irene Cara ha llegado a esta ciudad con el fin de presentar su último larga duración "What a feeling". Nacida en pleno barrio del Bronx, y con sus apenas veinticuatro años, Irene ya es una superestrella debido a su participación como bailarina en "Fama", y como cantante en "Flashdance", cuyo tema musical central la ha lanzado al estrellato; pronto habrá de aparecer un nuevo filme.

● POCO TIMIDA

Pequeña —diminuta— un poco tímida, es la antítesis de aquel monstruo desencadenado de "Fama"; llegó a Lian en un viaje organizado por la casa editora de su larga duración, la "Network Records".

Al verla no pareciera albergar tanta energía, tanto "body comunication", tanta capacidad para comunicar con el cuerpo, empero, esta pequeña mulata hace bailar a medio mundo, y a la otra mitad la mantiene clavada a la butaca de los cines.

● PRIMER ESPECTACULO

A los ocho años participó en su primer espectáculo radiofónico, a los nueve en Broadway hizo el papel de una pequeña huérfana en la comedia musical "Maggie Flynn", a los diez participó en un "megashow" en el Madison Square Garden junto a monstruos como Samy Davis Jr., Steve Wonder y Louis Armstrong; luego realiza infinidad de pequeños papeles en la televisión hasta que llega al cine con "Aaron loves Angela". En el '76 recita en "Sparkie" (donde también canta y baila). Después vendrán más participaciones en Broadway y una parte importante en un filme para televisión sobre la tragedia de Guayana. A posteriori de "Fama", Irene ha interpretado para la NBC "Irene", una coreografía que cuenta la historia de tres muchachas que pretenden radicarse en la jungla de New York.

"Son especialista en interpretarme a mí misma, próximamente la haré en "D.C.CAB" un filme en el cual soy la mujer de un senador del Mississipi que lucha denodadamente por los derechos de los negros. "Mi vida en EE.UU. es absolutamente normal, y jamás he tenido problema alguno por ser de origen portorriqueño y piel negra; vivo en Nueva York, que es la ciudad menos racista del mundo y conservo el lugar donde las minorías son en realidad mayorías".

HOLLYWOOD ES "UN LUGAR INEXISTENTE"

HOLLYWOOD, 27 (UPI).— ¿Dónde está Hollywood en la mente de las personas aficionadas al cine y a la televisión?

Cada año millones de turistas quedan desencantados cuando descubren que Hollywood es en verdad una utopía. El lugar no existe.

Por cierto no es esa área de Los Angeles con edificios abandonados y sucios, tiendas baratas, prostitutas y narcotráfico.

Tampoco es el lujoso barrio de Beverly Hills, Rodeo Drive y sus alrededores. No es ni Disneylandia ni el famoso Museo de Cera del comando de Orange. Hollywood no es ese grupo de estudios privados, con escenarios y equipos de sonido.

Tal vez lo más cercano a la idea que se tiene de esa fábrica de sueños que parece ser Hollywood, es la gira que uno puede realizar al estudio de Universal, que en el fondo no es otra cosa que un lugar totalmente comercializado.

Sin embargo, el recientemente elegido presidente de la Academia de Artes y Ciencias Cinematográficas, Gene Allen, planea crear un centro que se convertiría en el Hollywood del futuro.

Allen —que fue productor de diseños para filmes como "My fair lady" y "A star is born"—, tiene ya los planes para ofrecer a la industria cinematográfica un verdadero escenario para hombres de negocios y turistas.

Allen, un distinguido cineasta con 40 años de experiencia, afirmó que el lugar será algo más que un museo o sala de exhibiciones. "Tendrá todo el encanto y arte de los filmes", indicó.

"Será a nivel internacional", dijo Allen, "Será una especie de centro de atracción para turistas, gente que viene a Hollywood a conocer algo sobre el cine, su historia y para tener una idea de lo que significa la industria en general".

"Habrá exhibiciones, pero no se limitará a mostrar un grupo de vestidos viejos y otras reliquias. Tendrá archivos de la academia y varias salas de teatro —grandes, medianas y chicas—, donde se proyectarán desde fragmentos de filmes hasta películas enteras", agregó.

"Nos pondremos en contacto con gente de todo el mundo para lograr artefactos, recuerdos, filmes y otros tipos de tesoros perdidos para Hollywood", dijo.

Como presidente de la Academia, Allen está consiguiendo fondos de corporaciones y fundaciones que deben su riqueza a la industria fílmica, como fábricas de cámaras, equipos, manufacturas de filmes y otras organizaciones de esa naturaleza.

La meta es conseguir 25 millones de dólares, pero esta suma probablemente crecerá en forma considerable.

Hasta el momento la Academia no ha seleccionado un lugar adecuado para el propuesto centro, pero no será Beverly Hills o el condado de Orange.

TITULO A LIV ULLMAN

BERLIN, 27 (DPA).— La actriz sueca Liv Ullman presidirá el jurado del 34º Festival de Cine de Berlín 1984, que se celebrará entre el 17 y el 28 de febrero del próximo año, informó hoy la oficina de organización del tradicional evento cultural.

Liv Ullman alcanzó fama internacional sobre todo a través de los papeles interpretados en doce películas del director cinematográfico Ingmar Bergman, entre ellas "Sonata otoñal", (ésta con Ingrid Bergman).

Debutó en el teatro estadounidense en Nueva York con la obra "Nora" de Ibsen y así inició su carrera en Broadway.

TV PROGRAMA TV

15.00 7 ROSA DE LEJOS - Teleteatro
Leonor Benedetto, Juan Carlos Dual, Pablo Alarcón.
9 ESA PROVINCIANA - Teleteatro
Camila Perissé, Juan José Camero.
11 CUANDO ES CULPABLE EL AMOR - Teleteatro
Silvia Montanari, Germán Kraus.
16.00 2 VALLE DE PASIONES - Serie
Barbara Stanwyck, Lee Majors.
7 TELEJUEGOS - Infantil
Cecilia Charré.
9 AMAR AL SALVAJE - Teleteatro
Gabriela Gilli, Antonio Grimau.
11 NUESTRO CINE
"La casa del recuerdo". Libertad Lamarque, Arturo García Buhr, Felisa Mary.
13 EL SUPER SHOW DE LA TARDE - Infantil
Carlos Scazziotta, Julio Guglielmo.
17.00 2 LOS ANGELES DE CHARLIE - Serie.
Kate Jackson, Jaclyn Smith.
9 EL CLUB DE ANTEOJITO - Infantil
Berugo Carámbula, Gachi Ferrari.
18.00 2 LOS DOS MOSQUETEROS - Serie
Ben Murphy, Roger Davis.
9 UN REGALO ETERNO - Serie
Gordon Piusent, Gerard Varkes.
11 EL CHAPULIN COLORADO Y EL CHAVO - Infantil
Roberto Gómez Bolaños.
13 EL HOMBRE NUCLEAR - Serie
Lee Majors, Richard Anderson.
19.00 2 SHERIFF LOBO - Serie
Claude Akins, Mills Watson.
7 SEÑORITA MAESTRA - Teleteatro
Cristina Lemercier, Jorge Barreiro.
9 DE 7 A 8 - Periodístico
César Mascetti, Silvio Huberman
11 HOY x HOY - Periodístico
Juan Carlos Rousselot, Silvia Gil Arcay.
13 LA FAMILIA INGALLS - Serie
Michael Landon, Karen Grassle.
20.00 2 PETROCELLI - Serie
Barry Newman, Susan Howard.
7 MESA DE NOTICIAS - Humorístico
Juan Carlos Mesa, Beatriz Bonnet.
9 BAILA CONMIGO - Teleteatro
Tony Ramos, Tereza Rachel.
11 LA CHISPA DE MI GENTE - Folklórico
Quique Dapiaggi.
13 BUENAS NOCHES, ARGENTINA - Periodístico
Daniel Mendoza, Sergio Villarruel.
21.00 2 KUNG FU - Serie
David Carradine, Radamés Pera.
7 28 MILLONES - Periodístico
Roberto Maidana.
9 LA NATURALEZA DE LAS COSAS
Juan Shroeder.
11 ESPERANZA '84
Boca Juniors vs. Ferro Carril Oeste.
13 FAMA - Serie
Debbie Allen, Lee Curreri.
22.00 2 STARSKY Y HUTCH - Serie
David Soul, Paul Michael Glaser.
7 LOS ESPECIALES DE ATC
"Felices fiestas". Héctor Bidonde, Ulises Dumont, Rodolfo Ranni, Fernanda Mistral.
9 SOLA - Teleteatro
(Ultimo capítulo)
Zulma Faiad, Francisco Llanos.
13 EL MUNDO DEL ESPECTACULO
1º) "Santa Juana". Juana Hidalgo.
23.00 2 LOS VENGADORES - Serie
Patrick McNee, Diana Rigg.
11 MUNDO EN GUERRA - Documental
23.30 9 ENTRADA GRATIS
"Los Quinns". William Swetland, Geraldin Fitzegerald, Pat Elliot.
11 PANORAMA DE LA MEDIANOCHE - Periodístico
Eduardo Smith, Armando Repetto.
24.00 2 TRASNOCHE
1º) "Mannix". Mike Connors.
2º) "El complot". Troy Donahue, Andrea Dromm.
3º) "El nuevo show de Dick Van Dyke".
7 ATC INFORMA - Periodístico
Carlos Nahón, Osvaldo Lorenzo.
13 SEPTIMA EDICION - Periodístico.
H. Galloso.
0.30 7 TRASNOCHE
"Mc Millan y Sra.". Rock Hudson, Susan Saint James.
11 LAS CALLES DE SAN FRANCISCO - Serie
Karl Malden, Michael Douglas.
13 TRASNOCHE 13
1º) "La guerra y la paz". Miniserie.
2º) "Ladrón sin destino". Robert Wagner.

SUS CARTAS ESTAN ECHADAS

♡ T	♣ H	♠ R	♡ R	♣ O	♡ A	♠ E	♣ Y	♡ T	♠ C	♡ A	♣ P
◊ S	♠ U	♡ D	◊ I	♠ E	♡ E	◊ G	♡ N	◊ A	♡ O	♣ A	◊ I
♠ R	♡ D	♣ G	♡ N	♡ I	♣ A	♠ D	♡ S	◊ S	♡ C	♣ S	◊ P
♠ O	◊ I	♡ U	◊ R	♣ C	♠ V	◊ A	♡ T	♠ U	♣ U	◊ C	♡ I
◊ I	♠ E	♡ R	◊ O	♠ L	♣ E	◊ N	♣ N	♡ V	♠ T	♠ E	♠ A

En estos 60 naipes se encuentra encerrado un mensaje para usted. Acaso se trata de un augurio o de una advertencia que no deberá desestimar. Para dar con el mensaje que corresponda al lector, éste debe proceder de la siguiente manera: si su nacimiento se ha registrado entre los días 5 y 11 (no importa el mes) eligirá PICAS; si se ha producido entre los días 12 y 19, TREBOL; si lo fue entre los días 20 y 27, DIAMANTE, y finalmente, si su advenimiento al mundo aconteció entre los días 28 y 4, su palo será CORAZONES. Una por su orden leyéndolas de izquierda a derecha, las letras que llevan las cartas correspondientes a la fecha en que nació y escribalas. Así obtendrá el mensaje.

APOGEO

De Discos en EE.UU.

WASHINGTON, 27 (AFP).— Después de cuatro años de crisis, la industria del disco de Estados Unidos, empieza a salir del atolladero en que se encontraba gracias sobre todo al enorme éxito, conseguido por estrellas de la música pop como Michael Jackson, pero los profesionales dicen que esta reactivación del mercado es todavía frágil.

Se calcula que en 1983, las ventas de discos y cassettes —éstas representan actualmente cincuenta por ciento del mercado— deberían aumentar de modo global, en cinco por ciento con relación al año anterior, con lo cual la cifra de negocios se situaría en 3,77 mil millones de dólares, en lugar de los 3,59 mil millones de 1982.

FESTIVAL

Darán Otro Examen

SANTIAGO, Chile, 27 (ANSA).— Seis canciones que fueron en diferentes años las vencedoras del Festival de San Remo, volverán a dar su examen en el transcurso de un programa televisivo en Chile.

Las composiciones que en su época obtuvieran el favor del jurado italiano, pasaron ahora en Chile, un primer examen ya que fueron preseleccionadas por un grupo de expertos y volverán a ser calificadas esta vez por un jurado chileno. El programa se basa en la elección de las seis mejores de esas canciones que serán interpretadas esta vez por cantantes chilenos.

Las elegidas son: "Volaré" de Doménico Modugno; "Una lácrima sul Viso" de Bobby Solo; "Zíngara" de Modugno; "Al di lá" de Mogol; "Dio come ti amo" de Modugno y "Io che non vivo sesa te", de Kiko Fusco.

DECUNA*
INVITA A LA GRAN FIESTA DEL
FOLKLORE
EN BARRANCAS DE BELGRANO
el miércoles 28 a las 20
con la participación de:
ARGENTINO LUNA
ARIEL RAMIREZ
CARLOS DI FULVIO
CUARTETO ZUPAY
EL CHUCARO Y NORMA VIOLA
EDUARDO FALU
HERMANODS BORDON
JOSE CURVELO Y ROBERTO AIRALA
JULIO URRUTI
LOS MONTIELEROS
LOS QUILLA HUASI
LOS TUCU-TUCU
LUIS LANDRISCINA
MARCELINO GONZALEZ
MELIPAL
OMAR MORENO PALACIOS
OPUS 4
PERLA ARGENTINA
RAUL BARBOSA
RAMONA GALARZA
RAUL CARNOTA
SUNA ROCHA
TOÑO REARTE
VOCAL RAPSODAS
ZAMBA QUIPILDOR
ENTRADA LIBRE
auspicia la Secretaría de Cultura de la
Municipalidad de la Ciudad de Buenos Aires
* DEFENSA DE LA CULTURA NATIVA

LOS ANGELES.— La fanfarria de la Olimpíada de Los Angeles (1984) será compuesta por John Williams, el autor de la música del filme "E.T.", cuatro veces premiado con el Oscar.

Así lo comunicó el productor de la ceremonia de inauguración y clausura de los Juegos Olímpicos, David Wolper.

Williams, que escribió también la música de las películas de ciencia-ficción "Encuentro en la tercera fase" y "Guerra de las estrellas", es el director de la "Boston Pops Symphony" y recibió 14 veces el "Grammy", el "Oscar discográfico".

El compositor dirigirá como invitado de honor las ceremonias de inauguración y cierre de la Olimpíada de Los Angeles, el 28 de julio y 12 de agosto de 1984.

* * *

BRUSELAS.— Música e influencias culturales recíprocas entre Europa y América latina en el período que va del siglo XVI hasta nuestros días será el tema que estudiosos y especialistas venidos tanto de América latina como del resto de Europa analizarán en la ocasión del Coloquio Internacional que se está llevando a cabo en la Sede de la Comunidad Económica Europea en Bruselas.

* * *

LONDRES.— Un documental del director de cine Alfred Hitchcock sobre crímenes nazis en los campos de concentración de Bergen-Belsen y Buchenwald fue descubierto en el museo de guerra británico, donde estaba mal archivado como "material incompleto".

Según informó hoy una vocero del museo, en el documental, con guión del propio Hitchcock, se muestran montañas de cadáveres y personas esqueléticamente famélicas.

La película iba a ser exhibida en Alemania y el extranjero, pero este proyecto no se llevó a cabo, al iniciarse la reconciliación postbélica.

* * *

MADRID.— El compositor lírico español, José Mari Legaza, falleció aquí, víctima de larga enfermedad, a los 86 años.

El maestro Legaza, granadino, cultivó desde muy joven su afición musical y consiguió relevancia y popularidad con muchas de sus canciones, entre las que sobresalieron y durante muchos años las interpretaron infinidad de artistas, "Mi barco velero" y "Bésame".

Legaza era miembro fundador de la Sociedad General de Autores.

* * *

CARACAS (ANSA).— Se inauguró recientemente en una sala del Museo de Bellas Artes de esta ciudad la exposición "Dos siglos de arte ruso". La misma marcó un hito muy especial dentro de la historia museográfica venezolana, ya que exhiben 159 piezas procedentes del Museo Estatal Ermitage, el mayor de la URSS y uno de los más importantes del mundo, puesto que aloja varias colecciones compuestas por casi 2.700.000 objetos de exposición.

Este centro cultural soviético está ubicado en el antiguo Palacio de Invierno de los zares rusos, construido a mediados del siglo XVIII en un estilo barroco.

* * *

PARIS.— El popular cantante y compositor brasileño, Chico Buarque, fue condecorado por el ministro francés de la Cultura, Jack Lang, con las insignias de la Orden de Artes y Letras de Francia, en el grado de Comendador.

El honor le fue brindado "por su calidad de gran artista y su contribución a la creación e interpretación" de la música brasileña.

Al mismo tiempo, fue condecorada la cantante Mirelle, creadora del Museo de la Canción Popular Francesa.

AL PACINO, CRITICADO Y APLAUDIDO POR "EL CARACORTADA", OTRA DE VIOLENCIAS

NUEVA YORK, 27 (AP).— La nueva película de Al Pacino, "El caracortada", ha recibido elogios de unos críticos y censuras de otros por sus escenas de violencia, pero en general la prensa encomia el trabajo de un joven actor cubano que comparte con Pacino honores estelares: Steven Bauer.

La crítica neoyorquina Pauline Kael, dijo que Bauer, en su interpretación del personaje de Manola Rivera, "aporta a la película una excelente combinación de correción homicida con la suavidad de un joven casanova".

"Usted puede identificarse con su personaje", continúa la reseña publicada esta semana en la revista "New Yorker", y posiblemente sentirá un agudo dolor cuando Manolo es asesinado".

En una entrevista Bauer dijo que había tratado de dar a su personaje "esa mezcla de humor y de naturaleza bonachona que es casi característica universal de los cubanos".

Aún cuando los principales personajes cubanos de "El caracortada", son criminales, Bauer señaló que se trata de "individuos con un pasado de delincuencia" y no una reflexión sobre el modo de ser de los cubanos en general.

"La reacción de la comunidad cubana ha sido abrumadoramente positiva", dijo el actor, cuyos padres residen en Miami.

"En cuanto a mí personalmente, los cubanos me han estimulado mucho en mi carrera", añadió. "Soy su representante en el seno del establecimiento cinematográfico norteamericano".

La película de Universal Pictures, que se estrenó en los Estados Unidos, a principios de diciembre, constituye el debut en el cine del actor nacido en La Habana.

Terror es la "Vedette" en un Festival de Cine

PARIS, 27 (ANSA).— "X-Tro", un filme de terror de producción norteamericano - británica, realizado por Harry Bromley Davenport, ganó recientemente el gran premio del 13° Festival del Filme Fantástico y de ciencia - ficción que se celebró en el cine "Rex", la mayor sala cinematrográfica de Francia. Un público vivaz y entusiasta, que subraya la aprobación o no de las proyecciones con lanzamientos de pelotas de papel, caramelos y latas de cerveza vacías.

Si el festival del "Rex" conoce un éxito que aumenta de año en año, debe hacer cuentas sin embargo con la peligrosa competencia del Festival de Avoriaz, que se realiza en enero y generalmente logra atraparle las mejores películas.

En efecto, según el mismo organizador del Festival de París, Alain Shlockoff, la selección de 1983 fue mediocre. Muchos filmes presentados este año —entre ellos el mismo ganador "X-Tro" o "Mausoleum" (Estados Unidos, premio especial del jurado y premio del público).

USTED Y LOS ASTROS

ACUARIO
(21 de enero al 19 de febrero)
Se aleja inconveniente de trabajo, compañero trae la solución. En amor, grato encuentro. Se confirman proyectos.

PISCIS
(20 de febrero al 20 de marzo)
Active tareas, es el momento propicio. En amor, analice sus sentimientos y sea sincero. Alegría por noticias.

ARIES
(21 de marzo al 20 de abril)
Es el momento de tomar una decisión en su trabajo. En amor, no existen motivos de duda. Buena noticia en el hogar.

TAURO
(21 de abril al 22 de mayo)
Asunto de trabajo toma un giro imprevisto, sea prudente. En amor, todo tiende a mejorar. Colabore en asunto familiar.

GEMINIS
(23 de mayo al 21 de junio)
Buen día de trabajo, salen adelante tareas. En amor, de usted depende el éxito. Active proyecto en el hogar. Salud.

CANCER
(22 de junio al 21 de julio)
Cambio o traslado en su trabajo, enfrente los hechos con optimismo. En amor, encuentro esperado. Evite discusión.

LEO
(22 de julio al 21 de agosto)
Carta o noticia lo ponen en vías de adelantos en su trabajo. En amor, encuentro que se postergа. Alegría por noticias.

VIRGO
(22 de agosto al 22 de setiembre)
Altibajos en asunto de trabajo, mantenga todo al día. En amor, oportunidad esperada. Se aclara situación en el hogar.

LIBRA
(23 de setiembre al 22 de octubre)
Active asunto de trabajo, de usted depende el éxito. En amor, todo mejora. Apoyo de familiares en asunto personal.

ESCORPIO
(23 de octubre al 21 de noviembre)
Es el momento de activar asunto de trabajo, apoyo de superiores. En amor, sepa esperar el momento. Plan familiar.

SAGITARIO
(22 de noviembre al 21 de diciembre)
No tome decisión apresurada en asunto de trabajo. En amor, armonía y comprensión. Se confirma asunto familiar.

CAPRICORNIO
(22 de diciembre al 20 de enero)
Se aclara situación de trabajo que lo preocupaba. En amor, de su actitud depende el éxito. No olvide a familiares.

TENGA SU
TV COLOR
Ctdo. $a 9.900.-
Cómprelo en 48 Cuotas
fijas de: $a 460.
Int. a venc. 59% t. financ. $a 22.080.-
Sarmiento y Martínez de Hoz
Edificio Alianza Loc. 6
SAN MIGUEL (1 Cdra. Plaza)

Diego Abaantuono y Simona Mariana en "Gags".

LOS ITALIANOS EN NUEVA COMEDIA

"Embalados, acelerados, completamente fundidos", es el título de la nueva comedia del cine italiano que se estrenará esta semana.

En esta oportunidad, los protagonistas son dos jóvenes actores cómicos, iniciados en la televisión italiana y que se han convertido en muy poco tiempo, en exitosas y populares figuras para el público.

Se trata de Diego Abatantuono y Jerry Cala, que se consideran continuadores de los famosos cómicos del cine mudo, con la utilización de graciosos y sorpresivos "gags".

En esta divertidísima comedia, encarnan a dos simpáticos pillos, uno de ellos casado con la hermana del otro. Esta relación familiar los enfrenta permanentemente, tratando cada uno de ellos de hacerle la vida imposible al otro, con todas las trampas imaginables.

La película, es una continuidad de escenas, a cual de ellas más cómicas, donde ambos actores se lucen haciendo gala de todo el poder humorístico que poseen y que les ha dado en la televisión, muy buen resultado.

Dirigida por Carlo Vanzina, acompañan a Abatantuono y Cala; Simona Mariana y Mauro Di Francesco, sobre un guión original de Carlos y Enrico Vanzina, con música de Detto Mariano.

PREMIO A "BARRABASADA"

RADNOR, Estados Unidos. 27 (UPI).— Un director que recomendó no sonreir a extras que interpretan a víctimas de una guerra nuclear, fue galardonado con el premio a la mejor barrabasada por parte de la revista "TV Guide".

El director Nicholas Meyer obtuvo ese honor por las órdenes dadas a los extras en la película para televisión "Al día siguiente", donde se describen los efectos de un ataque atómico en una población del medio Oeste norteamericano.

"Y ahora, lo que deseo es total inmovilidad", habría dicho Meyer en el estudio. "Nada de charlas, absolutamente nada. Ustedes se están muriendo como resultado de la radiación nuclear y desean ingresar a un hospital. Por favor, no sonrian. Gracias".

ACTORES CONTRA LA DICTADURA

SANTIAGO, Chile, 27 (AFP).— Los actores teatrales chilenos exigirán el fin del exilio al gobierno del general Augusto Pinochet, tras el asesinato de su conocido colega Héctor Duvauchelle, quien vivía desterrado en Caracas desde el golpe militar que derrocó en 1973 al presidente Salvador Allende.

"Ahora sí que todos los actores nos vamos a dirigir al gobierno, en una acción mancomunada, para exigir que se levante la prohibición de ingresar a nuestros compatriotas. No puede ser lo que está sucediendo", dijo hoy el actor Nissin Sharin.

Duvauchelle, 52 años, fundador del grupo teatral de "Los cuatro" y actor de cine en Venezuela, fue encontrado muerto de una puñalada en la víspera en una calle de Caracas.

Sharin, director y actor de la compañía Ictus, con presentaciones en América latina y Europa, agregó: "No hay palabras para manifestar mi ira, cuando un hombre como Héctor Duvauchelle trató en forma reiterada de volver y nunca se le permitió".

Otro actor chileno, Julio Jung, con residencia en Caracas expresó: "Quién se iba a imaginar que solo muerto iba a lograr sus objetivos de volver a Chile. Ojalá que no le pongan problemas, porque un muerto no le hace daño a nadie".

Organizaciones humanitarias y la Iglesia Católica, calculan entre 70.000 y 200.000 el número de chilenos que salieron del país a través del asilo político o deportaciones ocurridas en los últimos 10 años.

PALABRAS CRUZADAS

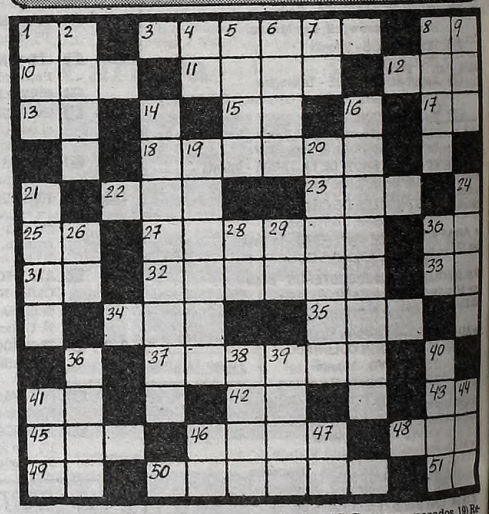

HORIZONTALES

1) Mugido. 3) Profundidad a que llega la quilla del buque. 8) Consonante. 10) Animal salvaje, parecido al bisonte. 11) Lo más alto de un monte. 12) Preposición. 13) Abreviación de Sociedad Anónima. 15) Voz que repetida se usa para arrular a los niños. 17) El Sol entre los antiguos egipcios. 18) Del verbo amasar. 22) Dueño, señor. 23) Animal cuadrúpedo de algunas especies domésticas. 25) Dat. y acus. del pron. pers. de 2ª pers. pl. 27) Comunicar los colores del iris. 30) Negación. 31) Infusión. 32) Departamento de Colombia. 33) Punto único de los dados. 34) Pelea, combate. 35) Del verbo asar. 37) Arbol americano, parecido a la guira. 41) Pronombre personal. 42) Terminación del infinitivo. 43) Del verbo ir. 45) Animal salvaje parecido al bisonte. 46) Dicho de palabra. 48) Onda marítima. 49) Abreviación de radical orgánico. 50) Arruinar, destruir. 51) Sufijo de nombres abstractos.

VERTICALES

1) Juego de naipes. 2) Río de Rusia. 4) Abreviación de Antes de Cristo. 5) Moneda italiana. 6) Dueños, señores. 7) Del verbo dar. 8) Cuerpo de coristas. 9) Período de tiempo. 14) Diminutivo de camino. 16) Gravosos, pesados. 19) Residencia, domicilio. 20) Rasgar con las uñas u otro objeto punzante. 21) Marca puesta en una cosa. 24) Flor del rosal. 26) Del verbo saber. 28) Dirigirse de un lugar a otro. 29) Afirmación. 30) Símbolo químico del sodio. 36) Libre de manchas o imperfecciones. 38) Del verbo orar. 39) Gran lago salado de Asia. 40) Río de Africa. 41) Punto cardinal. 44) Donar, entregar. 46) Dativo y acusativo del pron. pers. de 2ª pers. del pl. 47) Nota musical.

(La solución mañana)

C	A	Z	A	R				O	T	E	R	O
A		S		C	A			O				N
M	I			O	P	O	N	E	R			S
I				M		L	O		E			T
N	O			A	C	O	T	A	R			V
O				R		R	A		O			P
		D	E								S	A
		M	O	D	O		A	S		V	E	L
		O		U		A	M	O	R		R	N
		L	I	C	O	R				A	R	E
		E		A		A	Z	O	R		N	E
		R	U	R	A	L				O	R	A

(Solución del problema anterior)

GUIA DE CINES Y TEATROS ★ GUIA DE CINES Y TEATROS ★ GUIA DE CINES Y TEATROS

TEATROS

★ **PRESIDENTE ALVEAR. Corrientes 1659. 46-6076.** Hoy a las 21: LILIANA BELFIORE Y EL BALLET CONCIERTO DE BUENOS AIRES. Pl.: $a 20. Loc. en vta. c/3 d. de ant. Miércoles a las 21: Rodolfo Mederos y Alicia Orlando en "EL CIRCO Y LA VIDA". Gral.: $a 25. Loc. en vta. c/3 d. de ant. Jueves a las 21: "LA VERBENA DE LA PALOMA". Sainete lírico en 1 acto y 3 cuadros. Libro: Ricardo de la Vega. Música: Tomás Bretón. Con R. Usui, E. Gibert, J. Ochoa, C. Trimarco, J. Barreta, M. Altamira, M. Pizarro, I. Brewda, E. Galván, V. Valli, M. Dhorso y gran elenco. Diez bailarines en escena y la act. espec. de M. Sánchez y J. Romeu. Coreog. N. Pérez Fernández. Coro: "Amigos de la Zarzuela". Dir. Coral: Sofía de Rey. Dir. Musical: Jaime Braude. Vier. a las 21. Sáb. a las 22. Dgos. a las 20. Pl. $a 40. Loc. en vta. c/3 días de antic.

★ **BUENOS AIRES. Rodríguez Peña 407.** Sensacional estreno. Desnudazo al mejor nivel internacional con la nueva revista "SEXO... CONMIGO o SINMIGO". Fuerte contenido erótico. COCKTAIL SHOW. P.m.18.

★ **FLORIDA. Florida 165. 30-5360.** Presenta: "ADIOS CENSURA". Con Moira Star y las Florida Sexy chicas. Coreog. R. Campos. Lunes a viernes de 13 a 22. Sábados de 18.30 a 1.20. P.m.18.

★ **MAIPO. Esmeralda 443. 392-4882.** Sensacional presentación de SUSANA GIMENEZ 100%...
LA MUJER DEL AÑO
Con la actuación especial de JORGE MAYORANO y Nené Malbrán, Tina Serrano y Maurice Jouvet. Coreog. Mary Bettina. Dir. Mario Morgan. Martes a domingos a las 21 y 23. Loc. en vta. Sábado 31 y domingo 1º de enero descanso de la Compañía.

★ **METROPOLITAN 1. Corrientes 1343. 40-0816.** Refrigeración. Daniel Schcolnik y Asoc. presenta:
CALIGULA
Una creación de Pepe Cibrián. Música: Martín Bianchedi. Mar. a juev. a las 21.30. Vier. y sáb. a las 20.30 y 23. Dgos. a las 21. Jueves populares. Localidades en venta.

★ **PARADISE. Corrientes 827.** Cont. de lunes a domingos de 20 a 4: HOT STRIP: "DESNUD... EN PARADISE". Con las mujeres más excitantes de Buenos Aires. P.m.18.

★ **REGINA. Av. Santa Fe 1235. 44-5470.** MABEL MANZOTTI y FLORA STEIMBERG en
LA CONCIENCIA EN PAZ
De José María Paolantonio. Dir. Hugo Urquijo. Mar. a juev. a las 21.30. Vier. a las 22. Sáb. a las 21 y 23. Dgos. a las 20. Loc. en vta.

★ **THEATRON. Santa Fe 2450. 825-8914.** La obra de Timochenko Wehbi:
PAYASOS
Dir. Carlos Mathus. Miér. a viernes a las 21.30. Sáb. a las 22.30. Dgos. a las 20.30. P.m.18. Miér. y juev. prec. pop. Loc. en venta.

CINES

★ **A.B.C. Esmeralda 506. 392-9506.** Cont. de 10 a 2. Doble espectáculo de cine y sexy teatro: Las sexys más rutilantes. Las fotos prohibidas de una señora respetable; Romance en la cama. P.m.18.

★ **ADAN I. Corrientes 959. 393-6115.** A las 13.10, 15.25, 18, 20.20 y 22.40:
EL REGALITO
P.m.18. Con Claudia Cardinale y Pierre Mondy. A las 15.10, 17.25, 19.55 y 22.20: Notic. Sáb. trasn. 1.

★ **ADAN 2. Corrientes 959. 393-5034.** A las 13.45, 16.15, 18.40, 21 y 23.5:
DIVA
(Una Mujer Demasiado Peligrosa)
P.m.14. Con Frederic Andrei y Richard Bohringer. A las 13.30, 15.50, 18.5, 20.40 y 22.45: Notic. Sáb. tras. 1.10.

★ **ALFA. Lavalle 842. 392-1114.** A las 13.5, 15, 17, 19.5, 21.10 y 23.15:
SOBREVIVIENDO
(STAYING ALIVE)
P.m.14. Con John Travolta. Han pasado los años y la fiebre continúa. A las 13, 14.45, 16.45, 18.50, 20.55 y 23: Notic. Sáb. trasn. 1.15.

★ **AMBASSADOR. Lavalle 777. 392-9700.** A las 13, 15.30, 18, 20.30 y 23:
KRULL
S.r. Con Kent Marshall y Lysette Anthony. Dir. Peter Yates. A las 15.10, 17.40, 20.10 y 22.40: Notic. Sáb. trasn. 1.20.

★ **AMERICA. Callao 1057. 41-3818.** Sensacional estreno. A las 14.25, 17.10, 20 y 22.50:
EL REGRESO DEL JEDI
S.r. Con Harrison Ford, Mark Hamill, Carrie Fisher y Anthony Daniels. A las 14, 16.45, 19.35 y 22.25: Notic. Sáb. trasn. 1.30.

★ **ARIZONA. Lavalle 727. 392-6967.** Cont. 13.20, 16.40, 20 y 23.20.
CAMA PARA TRES PLAZAS
Cont. 14.50, 18.10 y 21.30:
REVANCHA
P.m.18.

★ **ATLAS. Lavalle 869. 392-1936.** A las 12.20, 14.50, 17.30, 20.10 y 22.50: El regreso del Jedi. S.r.

★ **ATLAS RECOLETA. Guido 1952. 801-2006/8003.** Cont. 15.20, 18, 20.30 y 23: Krull. S.r. A las 14.55, 17.30, 20 y 22.35: Notic.

★ **AVENIDA. Avda. de Mayo 675.** Cont. 11, 14.40, 18.30 y 22.15: La extorsión; 12.45, 16.40 y 20.30: La pelea del siglo. P.m.18. Pl. $a 10.

★ **BIARRITZ. Suipacha 482. 392-0356.** A las 13.10, 15.30, 18, 20.35 y 23.5: Un burgués pequeño, pequeño. P.m.18. Sáb. trasn.

★ **BROADWAY. Corrientes 1155. 35-2345.** A las 13.45, 16, 18.20, 20.40 Y 23:
CARMEN
P.m.18. Con Antonio Gades y Laura Del Sol. Música: Paco de Lucía. Dir: Carlos Saura. A las 15.40, 18, 20.20 y 22.40: Notic. Sáb. trasn. 1.20.

★ **CALLAO. Callao 27. 40-1898.** A las 15.30, 17.25, 19.25, 21.20 y 23.20: Crónica de un deseo. P.m.18.

★ **CAPITOL. Santa Fe 1848. 44-2379.** A las 13.40, 16, 18.20, 20.45 y 23.10: Adelante Brasil. P.m.18. Sáb. trasn. 1.25.

★ **CERVANTES. Belgrano 1820. 38-2698.** Cont. 14.30, 18.45 y 22.55: DIVA (una mujer demasiado peligrosa); 16.30 y 20.45: Adiós al amigo. P.m.14.

★ **CINEMA UNO. Suipacha 460. 392-1112.** A las 12.50, 15.20, 17.50, 20.20 y 22.55:
VERANO CALIENTE
P.m.18. Con Isabelle Adjani y Alain Souchon. Dir. Jean Becker. A las 15, 17.30, 20 y 22.35: Notic. Sáb. trasn. 1.30.

★ **CINEMATECA ARGENTINA. Sarmiento 2255. 48-2170.** A las 18, 20 y 22: Los estimulantes, de Ingmar Bergman. Con Ingrid Bergman. P.m.18. Mañana: Una cuestión de amor.

★ **CONCORDE. Lavalle 925. 35-1850.** A las 13, 15, 17, 19, 21 y 23.10:
EL CRISTAL ENCANTADO
S.r. Una historia con mitología, misterio y aventuras. Un filme de Jim Henson. A las 14.40, 16.40, 18.40, 20.40 y 22.40: Notic. Sáb. trasn. 1.20.

★ **COSMOS 70. Corrientes 2046. 49-0862.** TITULOS DE FAMA MUNDIAL. A las 14.20, 16, 17.50, 19.40, 21.30 y 23.20: TRENES RIGUROSAMENTE VIGILADOS. P.m.18. La obra de Jiri Menzel. "Oscar" a la mejor película extranjera. A las 14.10, 15.50, 17.40, 19.30, 21.20 y 23.10: Notic. Mañana: Hiroshima mon amour.

★ **ELECTRIC. Lavalle 836. 392-1846.** Continuado desde las 13: REPORTAJE A LAS COLEGIALAS; LA ENFERMERA DE MI PADRE; HABITACION SE ALQUILA. P.m.18.

★ **EMPIRE. H. Yrigoyen 1934. 47-8770.** Cont. 15.50, 19.25 y 23.10: EL JOVEN FRANKENSTEIN; 14.10, 17.45 y 21.20: LAS ANGUSTIAS DE DOCTOR MEL BROOKS. P.m.18.

★ **GAUMONT. Rivadavia 1635. 40-3050.** A las 14.55, 17.35, 20.15 y 22.50: Krull. S.r. 17.10, 19.50 y 22.25: Notic.

★ **GRAN REX. Corrientes 857. 392-8000.** REFRIGERACION. El estreno más esperado. A las 13.20, 16, 18.20, 20.55 y 23.15: CARLOS ZARA y CLAUDIO MARZO en:
ADELANTE BRASIL
(PRA FRENTE BRASIL)
P.m.18. La película más negada por todas las censuras sale a la luz. Dir.: Roberto Farías. A las 13, 15.20, 18, 20.35 y 22.55: Notic. Sáb. trasn. 1.30.

★ **GRAND SPLENDID. Santa Fe 1860. 44-0808.** A las 14.15, 16.30, 18.45, 21, 23.15 y sáb. trasn. 1: encontraron la fórmula secreta que lo descubría... todo:
LOS ESTUDIANTES
SE DIVIERTEN
P.m.14. Con Scott Baio y Willie Aames. Una película de Robert Rosenthal. A las 15, 18.15, 20.30 y 22.45: Notic.

★ **GRAN VICTORIA. Av. de Mayo 882. 34-1493.** Continuados desde las 8: LAS HERAMANAS; LA ORGIA; UN SICILIANO EN DINAMARCA. P.m.18.

★ **IGUAZU. Lavalle 940. 393-9931.** A las 13, 15, 17, 19, 21.5 y 23.15:
SOBREVIVIENDO
(STAYING ALIVE)
P.m.14. Con John Travolta y Cynthia Rhodes. A las 14.40, 16.40, 18.40, 20.45 y 22.55: Notic. Sáb. trasn. 1.30.

★ **LARA. Av. de Mayo 1225. 38-6966.** A las 13.45, 16.25, 19.5 y 21.45: LA REPUBLICA PERDIDA. S.r Una película sin miedos sobre la Historia Argentina. Sáb. trasn. Led Zeppelin en: La canción es la misma.

★ **LIBERTADOR. Ctes. 1334. 40-7443.** A las 13.15, 15.10, 17.5, 19.5, 21.10 y 23.10:
EL CRISTAL ENCANTADO
Un filme lleno de magia. Una obra de Jim Henson y Frank Oz. Hablada en castellano. A las 14.55, 16.50, 18.50, 20.50 y 22.55: Notic. Sáb. trasn. 1.15.

★ **LOIRE. Corrientes 1524. 49-1900.** A las 13, 15, 16.55, 19, 21.10 y 23.20:
PINK FLOYD,
THE WALL
P.m.18. Un filme de Alan Parker. A las 14.45, 16.40, 18.40, 20.50 y 23: Notic. Sáb. trasn. 1.15.

★ **LORCA. Corrientes 1428. 40-5017.** A las 13.20, 15, 16.40, 18.20, 20, 21.40 y 23.20:
BODAS DE SANGRE
S.r. Libro de F. García Lorca. Dir. C. Saura. A las 14.40, 16.20, 18, 19.40, 21.20 y 23: Notic.

★ **LORENA. Corrientes 1551. 46-7501.** A las 13, 15, 16.55, 19, 21.10 y 23.20:
SOBREVIVIENDO
(STAYING ALIVE)
P.m.14. Un filme de Sylvester Stallone. Con John Travolta y música de los Bee Gees. A las 14.45, 16.40, 18.40, 20.50 y 23: Notic. Sáb. trasn. 1.10.

★ **LOS ANGELES 1. Corrientes 1770. 40-3742/45-2405.** A las 13, 15.25, 17.20, 19.15, 21.10 y 23.10
TRAVESURAS DE UNA BRUJA
S.r. Hablada en castellano. A las 15.15, 17.10, 19.5, 21 y 22.55: Notic.

★ **LOS ANGELES 2. Corrientes 1770. 40-3742.** A las 13.15, 15, 16.40, 18.20, 20, 21.40 y 23.10:
UNA NAVIDAD
CON MICKEY —EL GLOTON—
S.r. Hablada en castellano. A las 14.35, 16.20, 18, 19.40, 21.20 y 23: Notic.

★ **LOSUAR. Corrientes 1743. 40-6100.** A las 13, 15.20, 17.45, 20.20 y 22.55:
SUPERMAN III
S.r. Hablada en castellano. Con Christopher Reeve y Richard Pryor. A las 15.10, 17.35, 20.5 y 22.40: Notic. Sáb. trasn. 1.15.

★ **LUXOR. Lavalle 669. 392-3893.** A las 13.10, 14.55, 17, 19.5, 21.10 y 23.15:
FLASHDANCE
P.m.14. Con Jennifer Beals. A las 14.45, 16.30, 18.35, 20.40 y 22.45: Notic. Sáb. trasn. 1.30.

★ **MAXI 1. Carlos Pellegrini 657. 35-8822.** A las 14.25, 16.25, 18.30, 20.40 y 22.45:
AMOR SIN FRONTERAS
S.r. Con Michael Landon y Priscilla Presley. A las 14, 16, 18.5, 20.15 y 22.20: Notic. Sáb. trasn. 1.

★ **MAXI 2. Carlos Pellegrini 657. 35-8822.** A las 13, 14.50, 19, 21.10 y 23.20:
LA SOPLONA
P.m.18. Ganadora de Premio César 1983. A las 16.40, 18.40, 20.50 y 23: Notic. Sáb. trasn. 1.10.

★ **METROPOLITAN 2. Corrientes 1343. 40-1064.** A las 14.35, 16.40, 18.50, 21 y 23:
DESNUDO DE MUJER
P.m.18. Con Nino Manfredi y Eleonora Giorgi. A las 14.10, 16.15, 18.25, 20.35 y 22.35: Notic.

★ **MONUMENTAL. Lavalle 780. 393-8865.** A las 13.5, 15.30, 18, 20.30 y 23:
SUPERMAN III
S.r. Hablada en castellano. Con Christopher Reeve y Richard Pryor. A las 15.15, 17.45, 20.15 y 22.45: Notic. Sáb. trasn. 1.15.

★ **MULTICINE. Lavalle 750.** Cont. de 8 a 3: P.m.18. Sala 1: Los primerísimos amores de Casanova; Yo, amante; Las suecas en el sexo. Sala 2: la seducción del sexo; El sexo y el amor; Los desvíos del sexo. Sala 3: Furia infernal; Fiebre; Extasis tropical. Sala 4: Juegos de placer; Una noche muy moral en una casa non sancta; La educación sexual y amorosa de Valentín. Sala 5: La bastarda; El deseo llama a los hombres; Carmen Baby, la pecadora. Sáb. trasn.

★ **NORMANDIE. Lavalle 861. 392-1000.** A las 13, 15, 17, 19, 21 y 23: Travesuras de una bruja. P.m.18. Sáb. trasn. 1.15.

★ **OCEAN. Lavalle 739. 392-1515.** A las 13, 15, 17, 19.5, 21.10 y 23.15: Crónica de un deseo. P.m.18. Sáb. trasn. 1.30.

★ **OPERA. Corrientes 860. 35-1335.** A las 13, 15, 17, 19.5, 21.10, 23.10 y sáb. trasn. 1.15:
LOS ESTUDIANTES
SE DIVIERTEN
P.m.14. Con Scott Baio y Willie Aames. Un filme de Robert Rosenthal. A las 14.35, 16.35, 18.40, 20.45 y 22.55: Notic.

★ **PARAMOUNT. Lavalle 845. 392-9999.** A las 13.10, 15.35, 18, 20.30 y 23.5:
HOSPITAL BRITANNIA
P.m.18. Un filme de Lindsay Anderson. A las 15.15, 17.35, 20.5 y 22.35: Notic. Sáb. trasn. 1.15.

★ **PARIS. Lavalle 769. 392-2016.** Cont. 13.30, 16.55, 20.5, 23.30 y sáb. trasn. 1.25: EL RETORNO DE BRUCE LEE; 15.10, 18.20 y 21.40: BRUCE, EL AS DEL KUNG FU. P.m.14.

★ **PLAZA. Corrientes 939. 392-7577.** A las 13, 15, 17, 19, 21.10 y 23.10: Harry debe morir. P.m.18. Sáb. trasn. 1.30.

★ **PETIT PREMIER. Corrientes 1565. 46-2113.** Desde el 22 al 25 y 28/12 a las 19.45 y 22.25. El 26 y 27/12 a las 14, 16.50, 19.45 y 22.25:
LA REPUBLICA PERDIDA
S.r.r. Jueves y viernes a las 14, 16 y 18. Domingo a las 18. Miércoles a las 14, 16 y 18: "MENUDOMANIA". Proyección de videocassettes.

★ **SALA UNO. B. Sur Mer 549. 88-9420.** A las 14.50, 17.15, 19.45 y 22.10: LA GRAN COMILONA. P.m.18. Con Marcello Mastroianni y Ugo Tognazzi. A las 14.30, 17, 19.25 y 21.55: Notic. Vier. trasn. 0.30.

★ **SANTA FE 1. Santa Fe 1947. 44-8980.** A las 13.5, 15.5, 17.10, 19.15, 21.20 y 23.25:
SOBREVIVIENDO
(STAYING ALIVE)
P.m.14. Un filme de Sylvester Stallone. Con John Travolta y música de Bee Gees. A las 14.50, 16.50, 18.55, 21 y 23.5: Notic. Sáb. trasn. 1.30.

★ **SANTA FE 2. Santa Fe 1947. 44-8980.** A las 12.50, 15.10, 17.40, 20.15 y 22.30:
SUPERMAN III
S.r. Con Christopher Reeve y Richard Pryor. A las 15.5, 17.25, 19.55 y 22.30: Notic. Sáb. trasn. 1.20.

★ **SARMIENTO. Lavalle 852. 392-3338.** A las 13, 15, 17, 19, 21 y 23.10: El marido virgen. P.m.18.

★ **SELECT LAVALLE. Lavalle 921. 35-0235.** A las 13.15, 15.15, 19.15, 21.15 y 23.15: PINK FLOYD, THE WALL. P.m.18. 15, 17, 19, 21 y 23: Notic. Sáb. trasn. 1.20.

★ **STUDIO. Santa Fe 2541. 821-5845.** A las 14.20, 16.30, 18.40, 20.50 y 23: TOOTSIE. P.m.14. Con Dustin Hoffman y Jessica Lange. A las 16.1, 18.25, 20.35 y 22.45: Notic. Sáb. trasn. 1: HEAVY METAL.

★ **SUIPACHA. Suipacha 442. 392-1195.** A las 13, 15.30, 18, 20.30 y 23: DESAPARECIDO (Missing). P.m.18. Con Jack Lemmon y Sissy Spacek. Un filme de Costa-Gavras. Sáb. trasn. 1.20.

★ **TROCADERO. Lavalle 820. 392-1456.** A las 13, 14.45, 16.30, 18.15, 20, 21.30, 23.15 y sáb. trasn.
16 AÑOS
P.m.18. A las 14.30, 16.15, 17.55, 19.40 y 22.50: Notic.

ALMAGRO

★ **BIOGRAFO UNO. Corrientes 4636.** Cont. 17.40, 19.55 y 22: Superman III. S.r. Dgo. 25 func. dde. las 19.55.

★ **PALACIO DEL CINE. Rivadavia 3636. 982-4818.** Cont. 14.5, 18.10 y 22.15: Krull; 16.10 y 20.15: Quien encuentra un amigo encuentra un tesoro. Notic. S.r.

★ **ROCA. Rivadavia 3753. 812-1517.** Cont. 15.10, 20 y 23.20: Notic. 15.25, 18.30 y 21.50: El último tiburón; 16.55, 20.15 y 23.35: Los estudiantes se divierten. P.m.14.

BELGRANO

★ **ATLAS BELGRANO. Av. Cabildo 2165. 781-7200.** Cont. 15, 17.35, 20.15 y 22.50: Krull. S.r. 14.35, 17.10, 19.50 y 22.30: Notic.

★ **CABILDO. Av. Cabildo 2347. 784-3852.** Cont. 14.30, 16.45, 18.45, 21 y 23.10: Adelante Brasil. P.m.18. 16.30, 20.45 y 22.55: Notic.

★ **FANTASY. Cabildo 685. 771-0686.** Cont. 14.15, 15.35 y 17.15: Una Navidad con Mickey (en castellano). y El glotón. S.r. 19.10, 21 y 23: Crónica de un deseo. P.m.18.

★ **GENERAL PAZ. Cabildo 2702. 781-1412.** A las 14.20, 17.10, 20 y 22.50: El regreso del Jedi. S.r. A las 14, 16.50, 19.40 y 22.30: Notic. Sáb. trasn. 1.30.

★ **G. SAVOY. Cabildo 2829. 781-6500.** Cont. 14.45, 16.40, 18.50, 21 y 23.10: Sobreviviendo; 18.30, 20.40 y 22.50: Notic. P.m.14. Sáb. trasn. 1.

★ **LIDO. Av. Cabildo 3241. 701-2996.** Cont. 16.10, 19.30 y 22.50: Y... ¿dónde está el piloto?; 14.30, 17.50 y 21.10: La pista de la Pantera Rosa. S.r.

★ **MIGNON. Juramento 2433. 784-3899.** Cont. 15, 17.35, 20.10 y 22.45: Superman III; 14.40, 17.15, 19.50 y 22.25: Notic. S.r. Sáb. trasn. 1.15.

BOCA

★ **OLAVARRIA. Olavarría 635. 21-0454.** Cont. 14.30, 18.40 y 22.40: Policías y ladrones; 16.30 y 20.30: Annie. S.r.

BOEDO

★ **CUYO. Boedo 858. 97-6975.** Cont. 14.50, 18.55 y 22.50: El regreso del Jedi; 17.10 y 21.15: Los muchachos del verano. S.r.

★ **GRAN SAN JUAN. San Juan 3246. 97-4293.** Cont. 14.20, 17.10, 19.50 y 22.50: 16 años; 15.40, 18.30 y 21.20: Dónde vas toda desnuda. P.m.18.

★ **LOS ANDES. Boedo 777. 97-4233.** Cont. 15.50, 19.15 y 22.45: El cristal encantado; 14.15, 17.30 y 20.55: Y... ¿dónde está el piloto?. S.r.

★ **N. PALACE. San Juan 2461. 941-1723.** Cont. 14.30, 18.35 y 22.45: Superman III; 16.45 y 20.55: La batalla de las Galaxias. S.r.

CABALLITO

★ **MORENO. Rivadavia 5050. 90-4303.** Cont. 15, 17.30, 20 y 22.30: Superman III. S.r. 14.40, 17.10, 19.40 y 22.10: Notic.

COLEGIALES

★ **ARGOS. F. Lacroze 3455. 854-0673.** Cont. 14.20, 17.40 y 20.55: El último tiburón; 16.5, 19.20 y 22.40: Los estudiantes se divierten. Notic. P.m.14.

★ **ATALAYA. Córdoba 4633. 773-0700.** Cont. 16.10, 19.20 y 22.40: Rambo; 14.30, 17.40 y 21: Ator, el invencible. S.r.

FLORES

★ **CONTINENTAL. Carabobo 945. 631-2218.** Cont. 16.10, 19.30 y 22.40: Los degenerados; 14.40, 17.50 y 21.10: Con la tentación en la piel. P.m.18.

★ **FENIX. Rivadavia 7802. 612-8858.** Cont. 15.15, 18.50 y 22.40: La jungla de cemento; 16.55 y 20.35: El halbón. Notic. P.m.18.

★ **FLORES. Rivadavia 6661. 631-3701.** A las 14.15, 17, 19.50 y 22.40: El regreso del Jedi; 16.35, 19.25 y 22.15: Notic. S.r. Sáb. trasn. 1.20.

★ **GRAN RIVADAVIA. Rivadavia 8636. 69-1356.** Cont. 14.50, 19 y 23: Policías y ladrones; 16.30 y 21: Annie. S.r.

★ **LOPE DE VEGA. Lope de Vega 1744. 567-4343.** Cont. 15.10, 17.40, 20 y 22.30: Superman III. S.r.

★ **PUEYRREDON. Av. Rivadavia 6871. 612-0389.** Cont. 15.30, 19.5 y 22.40: Los estudiantes se divierten; 17.30 y 21.5: El último tiburón. Notic. P.m.14.

★ **RIVERA INDARTE. E. Indarte 44. 612-5500.** A las 15.10, 17.40, 20.10 y 22.45: Krull; 14.50, 17.20, 19.50 y 22.25: Notic. S.r. Sáb. trasn. 1.20.

★ **SAN JOSE. Av. Rivadavia 7350. 611-5989.** Cont. dde. las 14: EL matrimonio perfecto II; Las fotos prohibidas de una señora respetable; Con el sol en piel. P.m.18.

★ **SAN MARTIN. Av. Rivadavia 7060. 612-5416.** Cont. desde las 13.30: El puño de la serpiente; Halcones de la noche. S.r.

LINIERS

★ **GRAN LINIERS. Avda. Gral. Paz. 44.** Cont. 15.10, 18.50 y 22.35: Superman III. 13.50, 17.25 y 21: Batalla más allá de las Galaxias. S.r.

★ **GRAN ODEON. Montiel 160. 641-7673.** Cont. 14, 18.10 y 22.20: Adelante Brasil; 16.5 y 20.15: Ellos no usan smoking. P.m.18.

★ **MARTIN FIERRO. Avda. Gral. Paz 47.** Cont. 14, 16.30 y 22.40: Hospital Britannia; 16.40 y 20.35: El cartero llama dos veces. P.m.18.

MATADEROS

★ **ALBERDI. Juan B. Alberdi 6169. 68-0496.** Cont. 16.25, 19.45 y 23.5: Crónica de un deseo; 14.35, 18 y 21.20: Pecado de juventud. P.m.18.

★ **EL PLATA. J. B. Alberdi 5751. 68-1118.** Cont. 15, 19.15 y 23.10: Adelante Brasil; 16.50 y 21.5: Ellos no usan smoking. P.m.18.

★ **GRAN LUGANO. Murguiondo 4062. 601-3457.** Cont. desde las 14.30: El francotirador; Carrie. P.m.18.

ONCE

★ **LORIA. Rivadavia 3058. 87-1436.** Cont. 16.25, 19.50 y 23.15: Crónica de un deseo; 14.30, 18.5 y 21.30: Week-end salvaje. P.m.18.

★ **MAJESTIC. Pueyrredón 230. 87-9636.** Cont. 14.15, 17, 20.25 y 23.35: Internado de muchachas vírgenes; 15.35, 18.40 y 21.50: El cuerpo de Emmanuelle negra. P.m.18.

VILLA DEL PARQUE

★ **BERNASCONI. M. Sastre 3195. 50-6462.** Cont. 16.15, 19.35 y 22.55: Menudo; 14.30, 17.40 y 21: El pequeño Lord. S.r.

★ **PARQUE. Cuenca 3250. 50-4448.** Cont. 14.30, 18.30 y 22.30: Tootsie; 16.40 y 20.40: La laguna azul. S.r.

VILLA DEVOTO

★ **ACONCAGUA. Av. Gral. Mosconi 3260. 571-5208.** Cont. 16.20, 19.50 y 22.50: El regreso de la cámara de Shaolin; 14.30, 18.10 y 21.30: El regreso del puño de la serpiente. S.r.

★ **EUROCINE. Nueva York. 3334. 50-1443.** Cont. 17.10 y 20.30: El gato negro; 15.30, 18.50 y 22.20: Crónica de un deseo. P.m.18.

VILLA URQUIZA

★ **25 DE MAYO. Triunvirato 4438. 51-1859.** Cont. 13.40, 16.30, 19.10 y 21.45: El regreso del Jedi; 16.5, 18.50 y 21.30: Notic. S.r.

★ **GRAN URQUIZA. Bauness 2506. 51-2135.** Cont. 14.20, 17.10, 19.50 y 22.50: Confesiones de una azafata sueca; 15.40, 18.30 y 21.20: Desnuda todas las noches. P.m.18.

GRAN BUENOS AIRES

ZONA OESTE

★ **CAMPO DE MAYO. Sargento Cabral.** Ruta 8 Km. 30. Ardiente y pecadora; Reportaje a las colegialas; Ultraje en la cárcel de mujeres. P.m.18.

★ **CASEROS. Paramount. 750-1438.** El regreso del exorcista; Intimidades de una cárcel de mujeres. P.m.18.

★ **CIUDADELA. Nuevo Ciudadela 653-5914.** 16 años; Noches sexuales; Confesiones de un sádico. P.m.18.

★ **GREGORIO DE LAFERRERE. Gran Laferrere.** E. Echeverría 6160. La Raulito; Una ciudad descocada. P.m.18.

★ **MERLO. Gran Merlo. 0220-21205.** La soplona; Rebelión de mujer P.m.18.
—**Parque. 0220-23352.** Amor y sexo; Las horas desnudas. P.m.18.

★ **MORON. Morón. 629-5332.** Los estudiantes se divierten; Los guerreros del Bronx. P.m.14.
—**Nuevo Achaval. 629-9164.** Superdecamerón Nº 3; Violencia en el último tren de la noche. P.m.18.
—**Ocean. 629-9946.** Verano caliente; Mi amante favorita. P.m.18.

★ **RAMOS MEJIA. Gran Belgrano. 658-1587.** Verano caliente; Me gusta mucho decir sí. P.m.18.
—**San Martín. 658-3361.** Superman III; Superpolicía en Egipto.

★ **SAN ANTONIO DE PADUA. Gran Sarmiento. 0220-21050.** Ardiente y pecadora; Reportaje a las colegialas. P.m.18.

★ **SAN MARTIN. Gran Plaza.** Verano caliente; Nadie es perfecto P.m.18.

★ **SAN MIGUEL. Mayo. 664-1214.** Verano caliente; Me gusta mucho decir sí. P.m.18.
—**San Miguel. 664-1569.** Los estudiantes se divierten; El último tiburón. P.m.14.

ZONA SUR

★ **ADROGUE. Argentino. 294-0054.** Hospital Britannia; Infierno en el Bronx. P.m.18.

★ **AVELLANEDA. Colonial.** Atrapado por el sexo; Obsesión y deseo; La gentil señora. P.m.18.
—**Gral. Roca.** Me siguen llamando Trinity; La gran venganza de Bruce Lee; Desafiando el peligro.
—**Mitre.** El cristal encantado; Y... ¿dónde está el piloto? S.r.
—**San Martín.** El regreso del Jedi; Romance de un pirata. S.r.

★ **BANFIELD. Gran Banfield. 242-2926.** Rambo; Insólito destino. P.m.18.

★ **BERAZATEGUI. Gran Rex. 256-2926.** La soplona; Rebelión de mujer. P.m.18.

★ **BURZACO. San Martín. 299-0230.** Crónica de un deseo; El gato negro. P.m.18.

★ **FLORENCIO VARELA. Gran Rex. 255-1795.** Psicópata sexual; La mujer de mi amigo. P.m.18.

★ **LANUS. Opera. 241-2492.** El fugitivo; Rocky III. P.m.14.
—**Palacio del Cine.** Crónica de un deseo; El gato negro. P.m.18.
—**Rex. 241-9329.** Los aventureros del tiempo; Jinetes del viento. S.r.

★ **LOMAS DE ZAMORA. 244-2200.** El fugitivo; Rocky II. P.m.14.
—**Coliseo. 244-1537.** Hospital Britannia; El aeroplano más loco del mundo. P.m.18.
—**Gran Lomas. 244-4988.** Verano caliente; La vida continúa. P.m.18.

★ **QUILMES. Cervantes. 253-1234.** Hospital Britannia; Lola. P.m.18.

★ **SAN FRANCISCO SOLANO. Rex. 250-2810.** El ente; Hospital del terror P.m.18.

CRONICA, Edicion de la tarde. Registro de la Propiedad Intelectual Nº 188.180. Director: Ricardo Gangeme.
Redacción, Administración y Publicidad: Azopardo y Garay. Teléfonos: 361-1001/1051.

CHOQUE: MUERE MATRIMONIO

Trágica Colisión Frente al Aeroparque

Amílcar Vivas y su esposa, Elisa Chasjo, murieron el primero instantáneamente y la mujer cuando era llevada al hospital como consecuencia de un choque ocurrido esta madrugada en la Avenida Costanera frente al Aeroparque metropolitano, cuando el vehículo en que viajaban colisionó con otro que conducía Carlos Castro, quien resultó gravemente herido.

El matrimonio se desplazaba en un Fiat 128 patente B 1763697, el cual embistió al Ford Taunus chapa C 797580 de Castro, que marchaba hacia el norte.

En el Hospital Fernández, a donde era llevada la mujer cuando falleció, permanece internado con politraumatismos Carlos Castro, en grave estado. Interviene la comisaría 51 de Policía Federal.

El menor Federico De Porto perdió la vida en un choque registrado anoche en la Ruta 2, jurisdicción de Chascomús, cuando el auto en que viajaba con su familia chocó contra un camión que salía de una gomería marcha atrás.

Los padres del niño, Juan Carlos De Porto y María Marchetti de De Porto, resultaron heridos lo mismo que la otra hija del matrimonio, Cecilia de 7 años, y el conductor del camión, Héctor Ferreira. La familia viajaba en un Renault 12, el cual impactó contra el camión Mercedes Benz.

● CURA MUERTO

En el kilómetro 126 de la Ruta 3, jurisdicción de Monte, el padre reverendo Juan Cristiano, argentino de 68 años resultó muerto al chocar el auto que conducía contra un camión que guiaba Antonio Morán, argentino de 35.

● VUELCO FATAL

POSADAS, 27 (De nuestro corresponsal).— Un muerto y nueve heridos de distinta consideración provocó un accidente carretero ocurrido sobre la ruta nacional 14, en las cercanías de la localida de San Vicente.

Según el informe policial a la altura del kilómetro 1254 se embistieron un camión Ford-900 chapa patente C 511.222, conducido por Luis Carlos Kusnier, de 29 años, y un Fiat 600 patente N 044.503, al mando de Ramón Elvino Larrea, de 28 años.

Tras chocar, los rodados volcaron a un lado de la ruta, falleciendo en forma instantánea Juan Ferreyra, de 27 años, domiciliado en la zona, y que viajaba en la carrocería del camión.

También viajaban en el mismo vehículo Antonio Prece (24), Lucía Da Rosa (24), Vicente Basinger (17), y Juan García (20), quienes sufrieron lesiones de distinta gravedad.

Los ocupantes del automóvil, Teresa Anastasia Novosad (24), Teresa Adosryan (19), y César Pimentel (23), además del conductor, también recibieron heridas graves, y al igual que los anteriormente nombrados, reciben asistencia en un nosocomio de la ciudad de Oberá.

ALFONSIN: A FIN DE AÑO, NO HABLA

El presidente Raúl Alfonsín no dirigirá un mensaje al país con motivo del próximo fin de año, según aclaró hoy un vocero de la Casa de Gobierno.

El portavoz fue consultado sobre la posibilidad de que Alfonsín vuelva a hablar durante esta semana a raíz de trascendidos periodísticos en ese sentido.

● TROCCOLI

Los diputados justicialistas Torcuato Fino, Santos Casale y Celestino Blanco habrían invitado hoy al ministro del Interior, Antonio Troccoli, a concurrir a una reunión que realizará mañana el bloque al que pertenecen, según trascendió de fuentes oficiales.

TIEMPO

MAXIMA: A las 16 horas

37°1

MINIMA: 25°8 a las 5.50 hs. Humedad: 57%. **Pronóstico:** Nubosidad en aumento. Muy caluroso y húmedo con 70 por ciento de probabilidades de chaparrones.

DOLARES: DAMNIFICADOS POR EL BIR PROCURAN SER QUERELLANTES

El abogado Raúl Rascovsky presentó hoy el informe "in voce" ante la Sala I de la Cámara en lo Criminal y Correccional Federal, por la apelación que interpuso en representación de su patrocinado Guillermo de la Cruz —uno de los damnificados por el Banco de Intercambio Regional (BIR)— a quien en primera instancia no se tuvo por querellante en la causa que sigue la Fiscalía Nacional de Investigaciones Administrativas contra autoridades del Banco Central de la República Argentina, del período 1976-1983, en el juzgado a cargo del doctor Siro M. A. De Martini, secretaría del doctor Luis Antonio Sasso.

En esa causa se encuentran imputados el ex presidente del Banco Central, Adolfo Diz, el ex vicepresidente, Alejandro Reynal, y otros, por violación de los deberes de funcionario público, que reprime el artículo 248 del Código Penal.

Ante la posibilidad de que cesen en sus funciones los camaristas, el doctor Rascovsky reemplazó el informe oral por un escrito, en el cual fustigó la morosidad del Poder Judicial, propició la oralidad de todos los juicios y la eliminación de los problemas de competencia, y calificó a la justicia que actuó durante el Proceso como "dependiente y muy propensa al gatopardismo" (es decir, que algo cambie para que todo siga igual).

Con respecto a la causa, afirmó que la justicia no tomó medidas contra los referidos funcionarios y permitió que abandonara el país José Rafael Trozzo, ex titular del BIR y que desde el exterior maneje sus bienes y los del conjunto económico.

Destacó la seriedad del dictamen del fiscal Federal, doctor Alberto Daniel Piotti, quien apoyó la constitución del particular damnificado como querellante

EL CALOR NOS TERMINO DE FUNDIR: A LAS 16 HORAS Y A LA SOMBRA 37°1

El termómetro quedó hoy al rojo vivo al marcar la temperatura más alta, de la temporada. Las agujas señalaron esta tarde al apoyarse en las 16 la marca de 37°1 la que dejó en el olvido los 34°2 de ayer, y que habían igualado la registrada el 29 de noviembre de este año. La mínima registrada en el día de hoy en esta Capital fue de 25 grados ocho décimas a las 5.50, según lo informado por el Servicio Meteorológico Nacional dependiente de la Fuerza Aérea Argentina.

Ya a las 9 la temperatura en la metrópoli había trepado a los 27 grados y la húmedad alcanzó al 64 por ciento subiendo más tarde al 72%. El viento sopló del cuadrante nordeste a 20 kilómetros por hora y el cielo se mostró ligeramente nublado, con una visibilidad de 12 kilómetros y una presión de 1901 milibares.

sola temperatura fue en constante aumento según pasaban las horas, así fue que el termómetro señalaba que a las once, la población soportaba 30 grados 3 décimas; a las doce, la marca ascendía a 31 grados 8 décimas a las 13, 33 grados con 6 décimas; una hora más tarde se había superado tos treinta y cinco grados, con 35,8 y a las 16, la temperatura oscilaba los 37 grados con 1 décima.

Sin embargo el pronóstico para las horas venideras anuncia un alivio puesto que habrá nubosidad en aumento con un 70 por ciento de probabilidades de chaparrones y tormentas eléctricas con vientos regulados de cuadrante norte y una temperatura máxima orillando en los 33 grados. No obstante esto se anuncia para el día de mañana chaparrones aislados con marcado descenso de la marca térmica.

Se tiene conocimiento de que el fenómeno de tan intenso calor registrado en esta ciudad es producto de un anticiclón ubicado al este de Río de Janeiro Brasil, sobre el océano Atlántico que provocó la presencia de aire tropical y húmedo en Buenos Aires, la zona central y Cuyo. Asimismo se registra un frente frío sobre el sudoeste de la provincia de Buenos Aires, norseste de La Pampa y Sur de Mendoza, el que se desplaza hacia el nordeste, por lo que esta noche podría llegar a pasar sobre esta ciudad, marcando un descenso de la temperatura.

Para prevenir el llamado "golpe de calor" se recomienda la utilización de ropas livianas y el abundante consumo de agua y bebidas gaseosas hasta agotar la sensación de sed y agrega el Ministerio de Salud y Acción Social que las personas mayores de 50 años esten advertidos sobre la aparición de los primeros síntomas del golpe de calor.

- *SILVIO SOLDAN SE DESPIDE DE RIVADAVIA*
- *HAYDEE PADILLA, HABRIA RECONCILIACION*
- *DURANTE Y FABIAN SE VAN A AUSTRALIA*
- *MONICA GONZAGA NO SE LLAMA A DESCANSO*

Decidió poner fin a su participación radiofónica en Rivadavia **el recuperado** Silvio Soldán. Si bien **está primero en audiencia,** así como otrora colocó **en segundo** lugar a emisoras que **estaban muy por debajo de ese sitial,** don Soldán previene que **no se siente identificado con el ritmo impreso en su entorno. "Esto lo pensé durante mi hepatitis mirando el techo",** nos narró **el activo** animador. Por ende, **se ignora qué irá en su lugar** y dónde se instalará don Silvio (poseedor, por otra parte, de dos envíos televisivos). **¡Welph!**

● ¿OTRA VEZ JUNTOS?

Testigos del inmueble en donde habitaban Federico Luppi y Haydée Padilla previenen que **la parte femenina de la pareja habría vuelto al hogar** luego de **seria escisión** en el matrimonio. Luego de la **reyerta** que trataron de mantener **en top secret,** doña Haydée se había trasladado a casa de una persona de su amistad en el barrio de San Telmo **(donde antes vivían).** Hete aquí que **de ser verídica** la información los sones de fin de año acogieron en su seno a los cónyuges que **estaban virtualmente separados. ¡Mejor así!**

● TANGOLEROS A AUSTRALIA

El 28 del primer mes del año que se inicia **se marcharán a Australia** formando parte de una embajada tangolera, Ruth Durante, **la ahora realizada,** y Néstor Fabián, **el boquense.** Se entiende que éste **tendría que dejar por dos semanas,** tiempo **que durará** el periplo, su participación en "Para alquilar balcones" que **el ágil** Enrique Carreras dirigió en Marpla. Doña Ruth dice que en este conchabo **ganará lo que hubiese obtenido en los tres meses del verano** cantoreando en confitería de Marpla. **¡Qué suerte!**

● SIN DESCANSO

Mónica Gonzaga, **la comestible,** está que **no detiene su marcha.** Tanto va a tomar **clases de inglés** por la mañana como **ensaya** show musiquero en reducto de San Telmo en pareja con Andrés Percivale, **el díscolo.** También se dio tiempo para **planificar viajecito a Punta del Este** para participar de un show. Como se ve doña Moniquilla **no descansa.** Por algo **mantiene la línea.**

● PUNTO FINAL

Se puso **punto final,** sin que se diera información previa, a "Los retratos de Andrés". El brillante conductor, **no exento de emoción,** por bajar el telón, presentó a **la creativa** Ethel Rojo **(había estado en su programa de iniciación)** quien dijo que **"no volveré a enfrentar las tablas como vedette. Le dejo lugar a la gente joven" (y está radiante).** También se contó con Ana María Campoy, **la guiñadora.** Hubo un instante de **congoja** cuando don Andrés recordó el accidente que costó la vida al pequeño de Mora Furtado **del cual primiciamos.**

● CULPABLES EN COMILONA

Pese a que esta sección no recibió invitación, pudimos enterarnos que los de "Cuando es culpable el amor" y no **"es mentira"** como erróneamente enunciara **floja** comentarista del canal que lo emite se reunieron en manducaje en comedero de Cristina Monti. Todos los participantes con Silvia Montanari y Germán Kraus a la cabeza brindaron hasta que un actor de origen puertorriqueño **dio la nota lanzando exabruptos con ánimos de riña** lo cual produjo un **escandalete.** No se sabe si el festejo fue por el rating **(no hay mucho),** si por **las horas intensas de faenas,** si por **la dictadura** emprendida por el "dire" Martín Clutet, o por haberse "dado el olivo" a Angela Meyer, una de las coprotagonistas del telenovelón. **¿Why?**

● HERMETISMO

En medio del **hermetismo** circundante en los canales una vez que asumieran las nuevas autoridades se sabe que "Botica de tango" **será de los pocos programas** que permanecerán en el eter en la telemisora leonina. "El teatro de Irma Roy" seguirá pero **en base a refritos.** La protagonista **tendría dos espectaculares por mes** una vez que arribe de Marpla donde **debutará el 4 de enero** con "Amoretta", de Osvaldo Dragún, en dupla con Alberto Argibay, **el de la generación del '60.** O sea que **minizarían** su envío.

● PLACEMES

Recibimos plácemes findeañeros de Irma Roy, Ante Garmaz, Pimpinela (Joaquín y Lucía Galán), Ruth Durante. Bergara Leumann, Patricia Shaw, Edith Boado. **Retribuimos.**

● LO QUE EL PUEBLO QUIERE

Aún no se ha decidido nada en ATC acerca de **cuál será la programación del verano** a cuatro días para terminar diciembre. Ni que hablar, por consiguiente, **de lo que acontecerá a partir de abril.** La base **cultural** parece **presidir** ese cometido. Pero **se ignora a qué se llama cultural.** No hay que olvidar que el público ve televisión para **entretenerse** y si bien hay ciclos que **tienen interesante rating** como "La aventura del hombre" **no son los más. Lo populachero sí hay que erradicarlo** y conservar **lo que el pueblo quiere ver.** El pueblo es, en última instancia, el **que mueve los hilos de la televisión.**

● POR LA COSTA

El 4 del venidero mes se iniciará ciclo veraniego primero en Marpla siguiendo por toda la costa. Lo encabezará el Dúo Salteño amén de artistas invitados. "Cuchi" Leguizamón, Suma Paz y Ana D'Anna **serán parte del staff. ¡A lucirse!**